外打 內長巷頭條南口內路東便是

北京經理 後院樓上中華大藥房

中華大藥房

中華大藥房

律師

局 一 如 千 四

本報特別啟事（一）

本報發刊伊始承海內諸名公惠賜祝詞極[illegible]愧惜限於篇幅不能刊登特此道歉並表謝忱　本社同人拜啟

本報特別啟事（二）

歐戰告終和議將始我國列席發言應有種種準備本報特闢投稿專欄徵求國人意見[illegible]政府後援凡關於此項問題之著作如承惠稿不盡歡迎　本報編輯部啟

本報特別啟事（三）

本報擬特聘重要訪員數人如有以政界[illegible]者[illegible]便爲合格酬金從優

論說

[illegible]縱橫之下而立新聞事業[illegible]之爲職。豈不日於政界爲贅史於民衆爲木鐸而[illegible]政界與民衆所樂聞而喜色者乃皆非新聞家素志之所其彼權要所欲云云新聞則標爲抨擊爲贊頌焉知其所諱而爲之彌縫辯護焉若是者其業降次則力避權要之忌諱大非於不論不議而專以娛樂詼諧之談博衆歡而貢之若是則亦有倖存不仆者反之而有高瞻遠矚危言讜論發揮新聞之本能以蘄盡箴誦之天職者乃非特轉喉觸諱爲權要所睚眦而已而社會亦若不解其出何心作何語掬熱誠而遭冷遇此不待文字興獄言論賈禍固早足使人灰心短氣卷舌而不欲聲而或且宛轉屈曲求容於一時。而[illegible]之當則其泚筆之際傷心更甚焉試問此年以來吾新聞家起者倒者若幸而存者身所親[illegible]之苦痛[illegible]而謂爲政治與社會之罪[illegible]成新[illegible]箴窗得目爲過激之論者。[illegible]報何爲[illegible]即爲此罪惡之政治作社[illegible]聞界之罪[illegible]辰不以收薄而廢耕良工[illegible]而輟[illegible]政治者不幸而與我同[illegible]死[illegible]入與[illegible]不離若骨肉親戚之不[illegible]非[illegible]此惡[illegible]非惡猶可默爾而聽其自[illegible]何如[illegible]歐戰罷矣門戶開放機會均等之[illegible]以[illegible]息於國際者是否可以恢復不變。軍國主義覆而社會主義大張自一德意志[illegible]摧陷幾及全歐。屢屢披靡。不可復遏。吾國民之思想能力是否能與之因應而受其益。就今日政治社會現象觀之。吾敢斷其於此無一毫把握。而且有不可思議之險兆。而舉國上下方且嬉嬉昏昏於賀戰勝講和平之空氣中。以爲從此無事。可以偃然各安其私。危乎不危。知其危而垂涕以道。雖不幸至於批鱗犯忌。猶冀其一寤以共全此處同國同生同死之誼。則然不忍以已而亦不得以已者也。此晨報之所爲作也。

周旋風雲開闔之國際。而爲其一員。必其自身先能成一有眞實意義之國家。而後能不嬰風潮而靡碎。換言之則國家必爲統一之國家。政治必爲循軌之政治。社會必爲秩序的進步之社會。南北對抗。有害統一。固也。即昌言妥協。而貌合神離。妥協以後。而據地稱兵暱黨狎權者。各如其故。徽特爲合難久。殆適以重再度分裂之毒。爲國內黨爭之資。則假統一之可懼也。至於軍閥干政。計吏賣國。持權者專恣宰割。而不顧民生民意。失意者苟圖逞快公私破壞。而無一所恤。自不知有政軌。猶日以越軌譏人。先已秩序蕩然。更安有所進步之地。此諸病者有一不除。國家亡矣。并社會基礎蕩析無餘。將求爲世界人類之一特種。如猶太者。亦不可得。斯時尚忍言哉。吾人抱此主張。信此主張。足以救亡圖強。而望我國家社會一旦翻然。上此有望之途者。敢自信始終如一日日日言之而未效。及今言之猶未爲晚。我神明之胄履迷途其未遠。倘亦能信此晨報者。實我國家社會最關切之骨肉親戚。而非特諍友已乎。而晨報則固無論如何不言不快不聽不止者也。

論說

庚子賠款問題

梁秋水

▲我國民對於和平會議希望之一

世界大戰告終。和平會議開幕。從此將入國際歷史之新時代。舉凡歐洲一切國際問題。乃至近東遠東一切國際問題。皆將由此會議而解決之。即其會議之議題。大約經濟問題十居七八。政治問題十居二三。我既爲參戰國之一員。且有參預此和平會議之光榮。總綜威爾遜所謂國際平等各民族自主自決與夫各國經濟自由等正大光明之宣言。際茲千載一時。世界無論何種民族。皆得表示其民族之希望。我中華民族抑何獨不然。故吾人對於此空前絕後之和平會議。自不能不有相當希望者也。蓋我自與列國通商互市以來一二百年。歷次締結政治條約[illegible]人縛束馳驟。[illegible]所控訴。驅至今日國家成爲半身不遂之國家。民族亦成爲懨懨就斃之民族。夫跛者不忘行。盲者不忘視。人之情也。一旦遇有良機。足令跛者能行。盲者能視。跛盲殘疾之人。自不禁其距躍三百。今者國中有識之士。互相研求我國在和平會議提出之種種問題。例如收回稅關主權問題。撤去領事裁判權問題。中東鐵路問題。青島及膠濟鐵路問題。與其他一切不平等之條約問題等。不一而足。上列問題。均屬非常重要。而吾人之意見。其中不能無輕重緩急之區別。而對於上列問題。或與時論不無同異。吾人以爲我國對於此次和平會議其所提議。須定相當範圍。所謂相當範圍者何。吾所提議。不惟謀吾國之利益。並且爲世界各國謀利益。使吾國力發展以貢獻於世界是也。既認定此範圍。提吾之希望不宜過大。吾之希望不宜過多。先擇其有相當分量爲我國民受害最深且久又最易得列國之同情者。而重之。提出一二。舉國上下一心壹志。羣策羣力以赴之。務使得列國之援助。期其有成。然後提議爲不虛也。吾人思之重復思之。我國民受害深久而貽累無窮期者。其惟庚子賠款之担負乎。

天安門內之閱兵式

庚子賠款原額爲肆萬萬伍千兩。再加歷年利息共爲九萬萬八千三百零二十三萬八千一百五十兩。償款期限自一千九百零二年始至一千九百四十年終。在此三十九年之長時期。此等不名譽之國際債務。雖已照償十有六年。償款三萬萬七千萬兩。我全國民日日減衣節食。僅償債務三分之一。而担負此重大國債。前乎我者。吾祖吾父。吾已力竭聲嘶。後乎我者。吾子吾孫。亦將無所逃避。蓋償款期限尚式十有二年。今除美德奧外。歐額尚餘六萬萬兩。若以銀元折合。每年須償一千七百五十五萬六千一百七十二元有奇。使我國民而有能力肩此担負。猶將忍痛力圖償清。試觀過去十六年間。至於今日。財盡民窮。江河日下。恐往後之二十二年。來合全國國民傾家破產。將有何術償清。何況庚子以前。我國財政尚是自給。我國民生計尚未至困窮也。庚子以後之我國財政。庫空如洗。債台日高。今且非借外債不能度日矣。庚子以後之我國生計。昔日大富僅延殘喘。中等之家十九已無恆產。其赤貧者不流爲盜賊。即早爲餓莩。矣我財政之竭蹶。民生之窮困。乃至商業凋零。經濟枯竭。民不聊生。盜賊四起。國家陷於不安。種種現象。原因雖非一端。若問其總原因[illegible]我友邦非受庚子賠款之重大担負之惡影響。決不至此。嗚呼。過去十六年之今日現象如此。將來二十二年之他日現象可知。是故吾人對於和平會議關於庚子賠款問題。安能不抱一種奢望也。

夫當庚子一役。我國民行動之暴亂。實無以對我各友邦。吾人至今回思。彌覺慚汗無地。雖然。凡智識幼稚之國民。恆有一種排外性質。苟遇外力激動。遂不免於爆發。勢使然也。庚子以前。我國民之智識如何。今亦不必諱言。而義和拳之起。實自山東。義和拳何以不起於他省而起於山東。其故何耶。則山東膠州教案有以激動之養成之也。當時因德國兩教士爲盜發所[illegible]我政府[illegible]縲絏[illegible]辦矣。德國對於遠東正懷絕大野心。藉此問題。突然以兵艦佔據膠州灣。並強迫我種種利權。由山東人民積無所洩。抑鬱久而思伸。[illegible]生仇[illegible]之念。然以愚民[illegible]知且[illegible]辨別能力。以爲外國皆[illegible]德。[illegible]仇德故並其他友邦而亦仇[illegible]義和拳而爲前清中[illegible]數[illegible]援[illegible]爲首。而榮祿剛毅等[illegible]之。彼欲利用愚民排外。遂其私圖。孰知竟至貽國家百年無窮之累。今日追原禍始。造成義和拳者。德國也。縱成義和拳者。前清二三數權要也。夫以德人造成之。而前清二三數權要縱成之。德人且因此獲賠款外。並獲種種利權。而前清權要亦多逍遙事外。徒令我四萬萬國民重受其罰。此已極天下古今不公平之事。不惟罰及吾身。上自吾人之祖父。下及吾人之子孫。皆不免焉。其不公平則更何如。以我國民所造之孽。我國民自負其責。吾人之爲此言。非欲以巧辯逃避其責也。故庚子賠款者。非賠款也。實罰款也。夫罰而上及其人之祖父。下至其人之子孫。其罰不已酷乎。

（未完）

緊要新聞

內閣問題之紛糾

安福派議員賀某提出彈劾錢總理一案。已誌本報增刊欄內。茲聞該派對於此案之通過。亦未有十分把握。不過藉此爲恐嚇計。冀錢或見機引退。否亦可以財政總長爲交換條件耳。豈知該案業已披露各日。上述兩種目的尚難達到。且當局已決定一時暫不將同意案提交國會。該派知形勢不妙。遂極力運動某某兩使向東海推荐合肥組閣。以與該派議員王揖唐等所提出之組段閣案相策應。皆日示極力排錢[illegible]意。[illegible]民因此亦深抱不安。前晚東海先後傳見張子[illegible]曾[illegible]珊入府。[illegible]此事。[illegible]當談及組閣問題時。東海略謂諸公推重合肥。與余[illegible]同。惟所以爲合肥計者。則彼此微有異點。以余觀察。合肥自下台[illegible]聲譽比[illegible]爲佳。使再過一時。當更不止此。彼時活動力量亦必更大。至錢辭職之去就。本不成大問題。余決無成心。且錢卸去位。無論何人皆可任用。亦決不成困難云云。聞張曹二公對之亦無異詞。據本日新聞編輯社消息。則二公已一致服從總統意旨。仍贊成提出錢內閣。而某議員之彈劾案亦將改爲查辦案云。又據新民通信社消息云。最近數日因內閣問題副總統問題。外間頗有種種風說。有謂各軍事長官會議商定整軍籌餉及國會副座內閣等五款者。有謂各長官要求元首起用合肥者。本社確切調查。在京各長官於前日即二十九日下午確曾公同晉謁元首叩商時局。問題並無上述要求。昨日午後亦曾一度晉謁。係預備出京。先期辭行。並首推誠相見。[illegible]極切。中有垂老之軀不辭勞怨[illegible]無非爲國一念。如各方不能見諒。祇有告退而已云云。[illegible]聞言均甚感動。相約出京回省。趙汴督盧護軍使業於前日[illegible]定於昨晚分別起程。至副座問題完全聽由國會公決。內閣問題府方面暫不提出云。

焚燬煙土案之危機

▲事不宜遲

政府擬將本[illegible]夏間所收買之上海香港兩處土行藏土一千六百餘箱盡行焚燬。業經國務會議通過。并已照會外使。閱者人正歡欣鼓舞。視爲東海就職後新政之一。乃至今未有明令發表。外間正用疑慮。昨日忽聞[illegible]某總長忽派黃某赴滬。與此事有關。黃某者向從前經手收買之一人。對於存土內容知之甚悉。而目前滬上[illegible]北京有人思於焚燬之前。用以假換眞之法。即將一種假土掉換眞土。以掩飾人之耳目也。果爾則屆時縱實行焚燬。而發財者已大有人。[illegible]之須貼用印花。其獲利更大。未知政府亦曾注意及此否。又聞有人將向政府建言。請速照閣議實行焚燬。關於焚燬之一切手續。不可任諸官吏經手。以絕私弊。想政府當能採擇之也。

國內和平問題之昨聞

關於國內和平會議問題。昨日以前之形勢。已見於本日增刊欄。茲將昨日所聞[illegible]述之如下。

▲錢內閣與南方通電　錢內閣主和之方針既定。閣錢總理於上月二十七日[illegible]以國務院印連拍三電出京。一致岑西林。一致譚延闓。係託其[illegible]一致[illegible]秀山。係用本人名義逕發者。其內容爲中央已允召集和平會議。而西南撤兵情形仍未詳細報告。請詰問西南將領究竟意見如何。從速見覆云云。又聞滇黔方面唐劉頻[illegible]致府直接通電。[illegible]日中唐繼堯連發有電儉一電儉二電[illegible]三電。皆就時局問題爲綿密之商權。和平前途頗有進步云。

▲關於撤防之進行　總統日前已將各疆吏對於退兵善後宜所具說帖十二件。一併親自從詳批閱。封交參陸處併案會議。並限於一星期內按條詳爲具覆。以便擇要採摘施行。連日參陸處正在召集各部[illegible]專人從詳審議之中。又聞日前參陸處會議撤防各事。因恐南方未有誠意。或生反響。遂已商准各督先各派員分往前綫查看情形。以示慎重。皖督派定者爲張鎮。業於二十六日查看事畢返京覆命。又聞中央近更派熊少將秉琦出京赴湘贛各處查詢各事。藉便接洽一切云。

▲上海方面之形勢　日來外間頗傳北方各督不以對等議和及在南京開會爲然。乃上海黨人方面亦尚不以此爲滿足。[illegible]東方通信社電云。唐少川及民黨側對於北方政府擬以善後會議之名開和平會議之主張頗持異議。以爲善後之字義未免帶有幾分土匪反亂後之[illegible]昧。北方始終以叛徒對付南方。同對等和議。在今日尚不可[illegible]此南方斷難應允。又陸榮廷氏唐繼堯氏[illegible]對而[illegible]

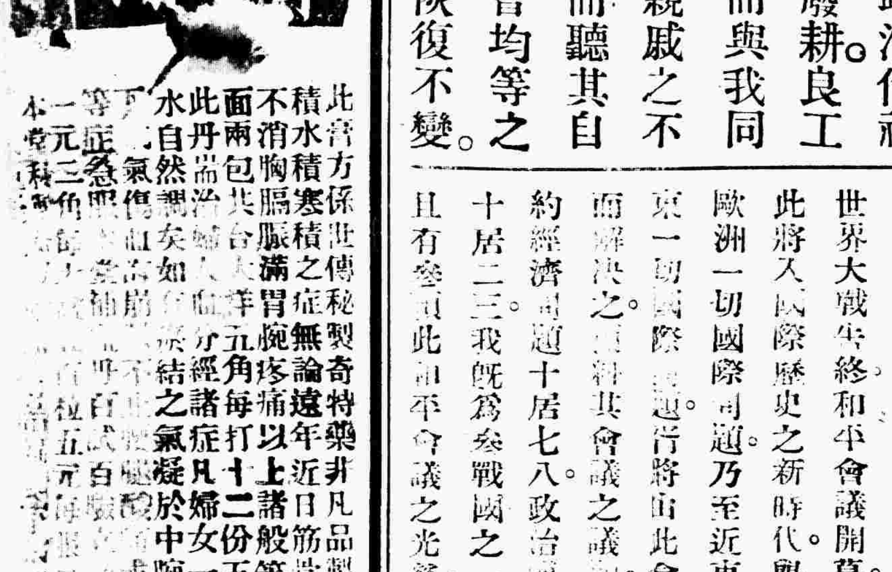

此膏方係世傳秘製奇特藥非凡品製法精良善能通經絡散瘀化滯治男女水蠱氣蠱[illegible]血積食積積水積寒積之症無論遠年近日筋骨痛麻腰腿疼痛沈寒痼冷少婦攻疼白帶壓下經閉[illegible]不消胸腹脹滿胃脘疼痛以上諸般等症速用此膏貼在患處無不收功誠謂第一良方也[illegible]面兩包共洋五角每打十二份五元
此丹品治婦人血分經諸症凡婦女一身以血爲主血隨氣而行氣由血而生氣滯則血瘀氣順則血和[illegible]水自然調矣如[illegible]結之氣凝於中脘不得舒暢脾土傷耗榮衛不生以致經水不調或前或後[illegible]

大茶莊緊要廣告
開設北京前門外西荷包巷移至糧食店南頭路東奉天分此老萬德堂藥店便是于春圃秘製各種成藥遠近馳名
本號向在閩皖省創開莊採辦諸品名茶運京發售歷有百年味美價高久爲社會嘉許因之銷路日盛名譽日隆特由產茶名區揀選各色貨已經到京格外提高加花窨熏分量概遵官秤裝潢極力講求凡王信用所關決無以假茶朦混之弊現因擴充營業以廣招徠所有已情形不待自誇請賜顧諸君駕臨試購方知言之非謬也
北京前門外觀音寺街路北電話南局五百十七號

政府將設外交調查會說

消□云□國對於外交問題每當形勢吃緊之際恆以□度置之不分黨派亦無界限如各國之軍事內閣及日□□□□□□□國政府方面近日亦擬設立外交調□□□□其資望才識兼優者特簡爲會員地位有發言而不執行會長一席聞將屬汪伯唐君現方面亦有外交調查機關係由各界人士會合組□時開會□□一次會議云按日本之外交調查會□交國防問題舉國一致之宣言而來是以該會委員長者其資格之制限非常嚴重只今該會委員僅寥寥十一人而□□在日本政界中儼然有內閣上內閣之觀我國值此媾和之際外交上一舉一動均關國家存亡大問題此時果能□立外交□□查會網羅朝野各派有力者共同商榷外交大方針以□應付之方則國家之幸無有逾於此者唯該會人選務宜□□再缺勿濫若以此爲敷衍各派有力者之位置則不如不設之爲愈也

休戰期間將延長

此次協約國與德國休戰日期本定爲一個月茲據協約國方面消息協約國政府因一個月期限過促擬再展長一月媾和會議將在兩個月後開始云

法國克復亞羅二州大紀念

▲氣死德國員

巴黎二十六日電協約國現佔領萊尼河西岸全境司特拉斯陂之克服□□□□之恥辱亞爾薩羅爾蘭人民自行驅入祖國巴黎□□□□□□□一喪失表號現經撤去佛司將軍視粒司特[illegible]

[illegible]情即行[illegible]民

本民政署果撤廢耶

[illegible]署一案我國提出抗議不止一次而日政京最近東京朝日新聞所載日政府爲圖青島民政署撤去云云未知確否

和使節已定

園寺以下五名

[illegible]首領[illegible]末情[illegible]身爲[illegible]故□以該氏充選取日本此次媾和方針係採擇外交調查會之意見而加藤氏平素持論反對該會之存立有如情形故礙難使之充任茲據最近消息講和全權委員二十七日已決定爲西園寺公望侯爵牧野伸顯男珍田駐英石井駐美松井駐法

三大使等五名牧野氏即擬十二月十日率同陸海外務各隨員乘軍艦金剛由橫濱放洋赴歐西園寺則因身體□有不適行期或不免少延又日本濟南吉田領事亦派爲隨員不久即當歸國實業家隨行者爲東京商會會員之藤山雷太早川千吉郎兩人輿論對於使節人選極表滿意又東京新聞記者團代表晉謁原總理希望充當隨員以期有所貢獻云

德國最近政情

▲□□□選舉大勝（哥卑納□□□電）德國報社云特□□□之表決社□黨□得八千四百七□□□□□□得五千五[illegible]云

在柏林會議時巴威共和國總統嚴厲斥責德國首相蘇爾夫氏與愛柏格氏彼等爲舊政府之代表大有關係云

▲□□□□□人　倫敦二十六日電□□□□□德國船艦進行甚速彼□□□□□□□異常德國

水兵甚不整齊各種衣服某德軍官云此等可哀之投降將永遠毀壞德國海軍德人實有奇恥故不願服役於海軍云云

▲英報之德局觀（倫敦二十六日電）英報議論德國形勢又倫敦報社議論德國之形勢謂協約國於磋商和議之間雖見德國將有政治上切實改革而德國現經崩裂之勢無異於奧國然德國仍如完全一國無論採用何種體制應當擔負戰事責任賠償一切德國人民若未能自行設一責任政府協約國將進於佔領德國之其煩雜消滅之時云云

德國各政黨之態度

據瑞典京城來電稱德國各報所載現下政情頗爲翔實特轉錄於左

▲社會黨多數派　國民代表委員會及各地工兵會內之社會黨代表因默察自黨將來之利益與夫反抗過激派風潮之大勢急欲召集國民會議結聯社會自由黨及中央黨以多數民衆之力保持新政體組織健全政府以便鞏維戰後問題而□議和有利之條件並欲轉移各地軍界團體之意向使趨一致現正努力進行而過激派團體如黎普列西及斯帕爾斯他卡則表反對今後局勢如何變動當視帕折一派之向背爲轉移矣

▲工兵會　掌握實權之工兵會委員現已決議組織中央工兵會而反對召集國民會議關於最後決議事項現正與柏林工兵會協議云

▲自由黨　伯蘭克和爾巴威及其他地方之自由左黨國民自由黨則表章民主的憲法並承認自由財產之社會主義的經濟政策以圖適應於新時代現正網羅中產階級農民黨及一般士夫而右自由左黨及國民自由黨幹部關於國民會議之選舉又於十五日決議合力與社會黨抗

▲中央黨　中央黨之舊議員不承認工兵會之權力雖亦主張速開國民會議而關於憲法及經濟問題則尚無明日之表示其在巴威地方該黨議員之一部則欲以宗教自由及教會財產與夫公債之維持國民投票之採用諸項條件爲綱領而創設巴威國民黨方將與葉爾白格爾脫離關係惟該派對民之多數果能加入與否則尚難預測也

又據法國各項報告則德國左黨諸派（國民進步黨國民自由黨中央黨左派及其他各派之機會主義者）以今革命之結果解散其舊來之接合乃從新組織一民主進步黨其在伯林之部分現方揭其政綱佈告國人（一）確立共和政治（二）排斥過激派（三）撲滅恐怖政治云云該黨新任首領則爲德龍保克氏杜赫林氏胡啓白克氏格爾拉氏哥脫林氏莫奢氏伍爾福氏諸人伯林之塔革布拉新聞則其機關報也該黨對於國民議會之選舉現正努力準備云

德新宰相之演說

比隆來電德國新宰相葉華爾演說於伯林及各地方勞兵會之協議會其要旨如左

本日諸君所討論之問題予不欲過問而關於赤衛軍有編成之必要與否予不得不以無此必要明告諸君矣蓋關於新政府之前途因政府既得國民絕對多數之信用關於此點毫無足慮唯此際所當研究者乃在德國果遭遇編成赤衛隊之時期與否耳夫德軍於戰場至最後之瞬間勇敢戰鬪於休戰條件成立之際亦能維持其規則諸君所知也惟後方兵士有不然者殊爲遺憾蓋多數兵卒爲撤兵期限所迫於其期限有不能撤退於敵國及中立地帶之廣而陸處機關既不完全戰線後方又發生危險使兵士休養之希望不能滿足彼等□□於歸結之念而爲此然予希望彼等此際速改良其規則也據昨夜達於政府（德國）之報告則於巴敦暨威敦堡從戰線歸來之兵危險及於公安者不尠且政府爲待糧食補助目下已向美國開始交涉矣夫刻下之問題實在爲秩序成立與輸送方法也故各勞兵會協力承認政府以期於國內給與無阻礙停滯乃絕對之必要蓋於社會主義民主主義均不可不排斥之行動決不可有且吾人於公共之營造物及保護個人之生命財產不可不十分留意民主主義之發展唯於此名譽不與以一點之汚而可以得之吾人而幸於今後六週間乃至八週間之□□□□□□則新德□□□□□□憂懼與□□□□□政府□□□□

壞經濟生活之條件故吾人不可不同心協力爲國家之前途努力也云云

按勞兵會大協議會由於獨立社會黨首領李普克耐喜脫一派之煽動爲協議組織赤衛軍而開之也經葉貝爾詳爲演說如前所記家滿場一致否決組織赤衛軍而對於李普克耐喜脫氏執反對態度且同時決議關於各兵營之動搖一切中止吁葉貝爾亦人傑也哉

陸徵祥今晚出發

外交總長陸徵祥君同眷屬準於今晚八時半乘京奉車至奉天換車經朝鮮而赴日本將由橫濱出航乘諏訪丸船赴歐其隨員劉崇傑王景歧嚴鶴齡朱誦韓等及外交部顧問比人狄谷夫婦亦同時出發唯劉君只到日本爲止外交團及政界方面以陸君此行關係重大均擬親赴車站致送屆時必有一番熱鬧又聞交通部特備花車一輛送至奉天聞其行程預定五日到西京逗遛一天翌日赴東京日本政府已決定以特使相當禮遇接待云

聞上海米勒評論報主筆米勒氏及天津大公報主筆胡林兩氏均擬偕同陸外長一起赴歐以便調查歐洲和議情形餉我國人云

小幡公使來華期

東京二十九日電小幡新公使現已痊愈二十八日已到外務省視事大約十二月初旬便可赴任又一消息該公使准於四日由東京首途來華云

閱兵時大總統及段督辦

有○之符號

參議院之副議長

參議院副議長朱啓鈐辭職一事業經上次參議院常會允許連日關於副議長補選一事已在開始商酌之中據聞日來競爭此席者頗多中以田應璜秦望瀾二氏爲最力田氏前次未能當選故此次大有不得不休之勢如秦能退讓則田當有希望聞安福俱樂部日來正在接洽此事云

英法元首之交驩

倫敦二十九電云英皇偕其太子與其弟已往巴黎受法國總統及兩院議長□□歡迎法總統特設宴樂會款待英皇與兩太子□又一消息英皇親蒞法國慶賀法國之大勝利巴黎現已籌備歡迎英皇敬賀英國云云

處置敵僑委員會開會

外交部處置敵僑委員逐日在外交大樓開會聞已定有一切辦法准會議終了後即當呈請部院核准施行云

威總統赴歐

荷京□□二十八日電　威總統定於下星期起程赴歐參與和議會之開會擬於一月中旬退回華盛頓副總統麥參爾氏於威總統蒞歐時將駐華盛頓云

連日慶祝戰捷之盛況

二十八日公府特開大會慶祝戰勝舉行閱兵儀式午前六時起鳴禮砲一百八響（在天橋附近）九時三十分本國各軍隊入天安門各依定所排列同時外國各軍隊入天安門十點十五分以前一律排齊午前九時三十分以前凡持入場券者分別赴東西華門（進止地點券上載明）午前十時三十分凡持請帖者均進東華門抵□□□□車至太和門集候其同□□□□和門東廊迤北折□□□□上東首集候□□□□指揮官偕同各國武官入天安門內東廊房暫息十時五十分大總統乘禮輿至天安門降輿由引導官引導入門（奏樂）總指揮官預計報告到場官兵數目畢隨同巡閱海軍陸戰隊汽車隊騎砲隊輜重輜工各隊進至太和門前（奏樂）集候各員迎迓如儀

所報告之兵數法日美各一百八英國七十五人意大利五十人俄比葡萄牙巴西等國則僅以武官送府

本國軍隊以段督辦爲總指揮第一師步兵兩營工程輜重砲騎機關槍等各一營先由侍從武官長靳雲鵬率領進天安門閱畢後步兵一營先整列由貞度門出天安門均依預定路線行至東交民巷外國軍隊分別歸營中國軍隊由東交民巷西口歸營此外步隊至天安門外暫息其餘各隊在原地暫息屆時均依預定路綫整隊經過大總統府前府學胡同東交民巷西口分別歸營

太和門內之軍隊退出後大總統出蒞禮堂外交團及中外參列人員均肅整肅立向大總統行慶賀禮□□□閱兵時大總統前

中外職官排列次（一）各國公使（二）國務總理（三）外交總長（是日次長參列）（四）參謀總長（五）陸軍總長（六）海軍總長（七）侍從武官長

中外男女來賓參觀者數千人遍觀各處各使皆極滿意荷蘭公使尤贊□其會之盛況云

三十日□學舉行提燈會預將京內東西城各校學生等分爲二隊東城各校學生在崇文門內操場會齊下午五時半出發由台[illegible]東交民巷各國使館前[illegible]西口進[illegible]華門[illegible]太僕寺街[illegible]校西城各校[illegible]會齊亦於[illegible]安門霞公府[illegible]折向東長安街分途而散當其過參衆兩院總統府各國使館中華門及段宅時均高呼萬歲三聲以表祝意綜計兩隊學生約有萬人亦云盛矣

太和殿上之外交團

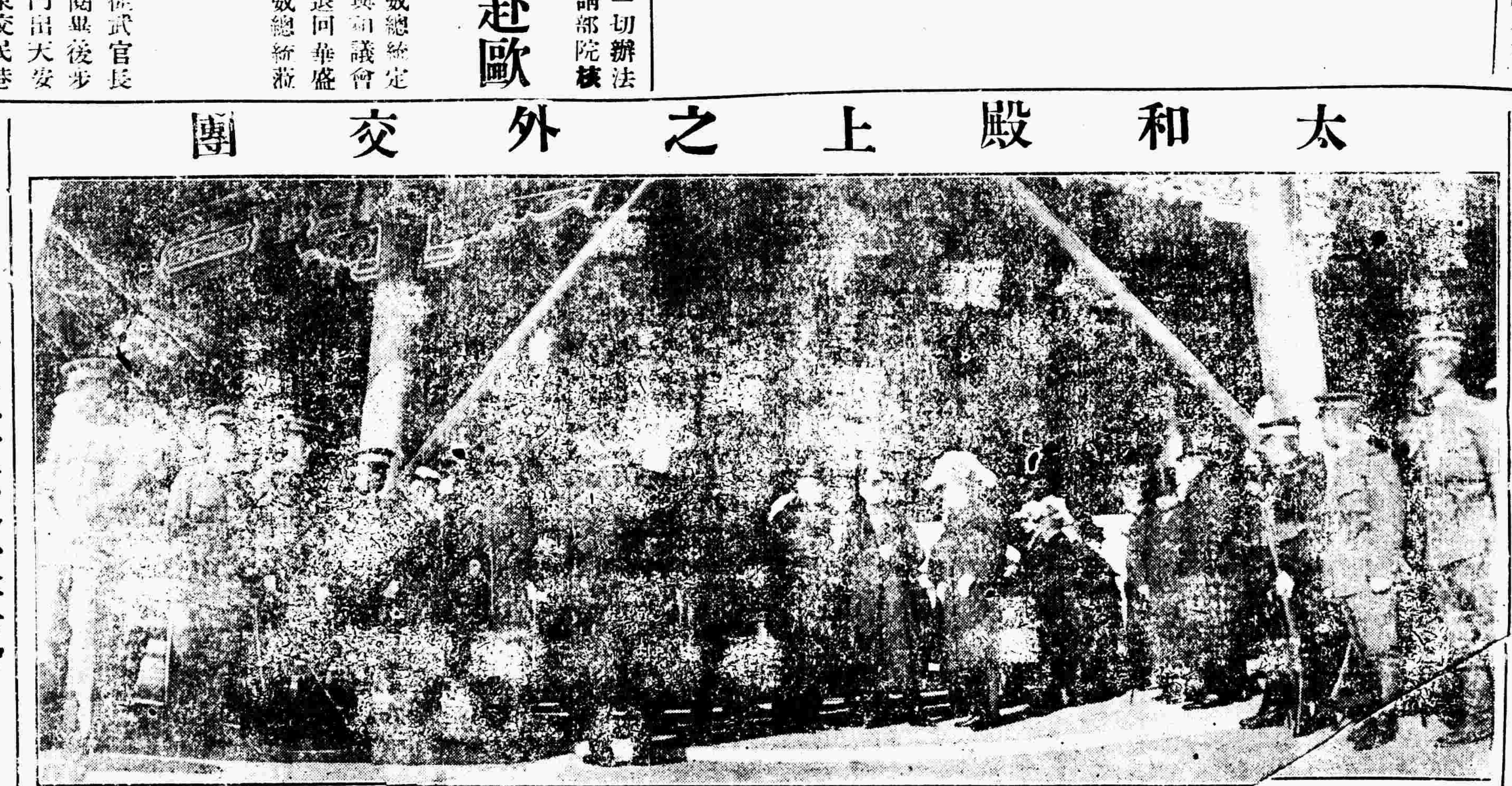

前日居仁堂之大宴會

前日（二十九）下午八時總統在居仁堂宴請協約國外交團傳伸祝捷之意蒞會者有英美日俄意葡比巴西各公使主人方面除總統親行出席外尚有各部總長段督辦參謀總長及外交部參事秘書等各公使座位均貼有名刺並於其上繪有中國及該國國旗席間由總統起立演說畧謂本日得與我協約國各公使歡聚一堂同伸慶祝爲勝榮幸此次戰爭德國苦戰四年卒歸失敗足見人道正義終非暴力所能敵本總統敢舉杯祝協約元首健康及國運興隆並各公使政躬康勝云云總統演畢即由英使朱爾典起致答詞略謂本日承中華總統嘉招得與斯會同人等至爲欣幸且就本公使[illegible]此盛典實所未夢回想百餘年[illegible]中國及各國消息彼此[illegible]發明以即如本日下午[illegible]各同人得在一堂共慶凱旋之歡祝亦決非百餘年前所夢想得到分人撫今思昔別有一番感想本公使被代表同人祝中華大總統健康並中國國運興隆云云且□賓主之間極爲歡洽散時已交十一時矣

建設勝德紀念坊

前由中法協進會發起以克林德坊之石料於中央公園改建協約勝利之紀念本擬於十二月一日行開工式嗣因此種計畫將大加擴充故開工式亦須展期此項紀念建築極爲中國政府所贊成現擬由公家與中法協進會合辦設於天橋以尙該處地勢現極寬大工程亦較前所擬者爲宏壯中法協進會以其計畫不但可以實行並復增大且由政府主持更爲鄭重故極贊同合辦之法開現已決定照此進行矣

處置威廉二世問題

▲一世之雄今安在哉

德皇威廉二世於戰事失敗之後宣告退位出走荷蘭其末路之慘可爲一掬同情之淚也今欲詳述各國對於處分威廉問題不能不先敘其到荷情形據外電所報云十一月十日晨威廉二世帶隨員五十餘人自比利時德軍大本營乘汽車至荷蘭國境南端地方在國境線行抑留手續後入挨司典車站在德國皇室列車中住宿一夜翌早乘車至廉倫荷國抑留軍務指揮官及地方官等均到站迎接即送往亞美倫恩地方之邊清五伯爵別莊居住其抑留手續與一般抑留似無差異但其滯在條件如何則荷國並未發表耳此威廉到荷之大略情形也至威廉到荷之後各國對於處分問題頗費研究有謂宜流諸孤島者有謂拘禁於一定地點者蓋對於威廉今後之行動非有嚴重之監視則世界禍根尚未能刈除茲據巴黎二十七日電云法國現發生要求解送威廉回國之事法國某著名法官謂宜將威廉解同本國令其擔負戰事責任此次戰事實由野蠻無恥主義而來故威廉當按尋常罪犯辦法解同德國云云按茲事體大頗難解今後或成爲媾和會議中之一問題亦未可知也

[illegible]外北平作京[illegible]分館寄售市上僞藥[illegible]

中華民國

新世界

香廠路

日夜 准演

樓下

破身太早胃
白濁命門火衰

一百零一次 一百零三次 一百零五次

王博士[illegible]

本主人因為各種[illegible]藥　修合此散　精選各
種珍貴藥品內有[illegible]之藥品　加意研究　自
[illegible]試用　果然奧妙非常　始行配合出售
[illegible]之[illegible]品也　能滋
[illegible]顏色
[illegible]青年男女
[illegible]無不立見
[illegible]每次
[illegible]去垢　不論男女老
勁　用之日久　能令皮膚[illegible]者返老還童
[illegible]之妙品也　購此散者
[illegible]每盒大
洋[illegible]角
總發行北京正陽門外大街路東中美大藥房
[illegible]北京[illegible]大藥房

生晶精丸

白濁淋濁[illegible]

價目每瓶[illegible]　每六瓶[illegible]

總批發所　北京[illegible]華英大藥房
代售處　[illegible]中美大藥房　[illegible]亞洲大藥房　[illegible]保記西藥
公司　天津[illegible]老德記大藥房

換容奇藥面

治雀斑愈斑光面水
拔毛藥膏

總經售　北京[illegible]華歐大藥房　電話南局二三九六號

注意　雀斑之一症有雀斑母斑分爲黃褐色或黑色發於顏面等處男女之患此症者雖美貌亦變爲奇醜實爲美容者之障礙此湯森氏之愈斑光面水爲最近之新出品能治雀斑母斑極有神效搽之數次即可退盡凡汗斑癜風及諸疤痕搽之亦能治愈　每瓶一元每六瓶五元

[illegible]人[illegible]美觀何須拔去然髮生太低短髮濃厚及不[illegible]生毛之處生毛均爲美容上之障礙此藥能拔頭髮鬍鬚[illegible]只須將此藥塗在毛根一劑均能拔盡[illegible]欲其復生擦湯森氏生髮[illegible]　每瓶一元六瓶五元

▲北京青雲閣內華歐大藥房奉送新世界入門券購藥滿一元者贈送一張

售處北京青雲閣樓上　天津鍋店街華歐大藥房

梁任公赴歐所聞

梁任公擬以個人資格赴歐日前由總統電請來京有所接洽聞任公入京以後已與總統作幾度之深談日來遍訪協約各公使表慶祝之意並告以赴歐之旨各使均表歡迎除美法兩使曾邀請茶會及筵讌外聞昨夕英使朱爾典亦設席相款至梁公行期大約在本月十日左右此行係由上海直赴歐洲擬帶隨員已定者爲張嘉森徐新六蔣方震三人云

又一消息云梁任公初擬廿八日回津惟連日以英美法日各使及段合肥朱司法總長姚大理院長等以及都中朋舊同鄉紛紛讌餞以故多留數日聞決定於四號下午離京任公此行係經赴法國馬賽登岸因聞有日本某輪本月十四號自神戶開道經上海任公即擬趁此輪將於十五六自津動身赴滬云

昨日懷仁堂盛會

昨日下午四時總統府招待中外新聞記者及各省實業代表兩界代表共百餘人先行遊覽各處繼至懷仁堂暫息由吳秘書長及黃秋岳等秘書慶商[illegible]長江天鐸招待一切至四時三十分東海出見行三鞠躬禮即近同新聞代表團以最低語音演說曰鄙人以六十之年謬膺國民推舉受茲重寄就任以來屢皇叢脞今幸獲逢慶祝旋一罄所懷爲慰爲極夫輿論者政府之後援報紙者人民之喉舌在今日歐美社會中新聞紙効用之廣大幾如布帛菽粟爲各級人民日需之物吾國教育雖未普及而遠考古先哲室之謀木鐸之徇與人歌頌已可卜民心國命之推移近觀戊戌以來每次政治上變革之功成歸於報章鼓吹之力明效大驗炯然若此今共和國體雖益形鞏固而國外戰禍甫紓國內弱兵伊始解除積困培厚民生尤不能不望中外新聞家之重與扶持誘掖矧年來國中禍變相尋百度敗壞政治改革之需要如此民情望治之深切如彼鄙人年追衰邁出承艱鉅將欲挽回浩劫徐致乂安沿革損益若何而得其中先後緩急若何而得其序興利除害若何而得其宜保舊更新若何而調其適挈大綱而無傷於小節籌全局而不狃於偏隅凡此爲端感資豪賢以爲嚮導諸君久習操觚博通大勢其於鄙人措施言動若有灼知讜論必[illegible]盡意舒言以匡不逮鄙人敬當避席以聞明教蓋以新聞紙天職而言以今日國勢而言以鄙人責任而言皆不能不徵求諸君之意見故今日慶祝之宴會即可謂爲鄙人與中外言論界意志融通之發軔而必非徒爲虛文矯飾要也抑鄙人對於諸君之希望則爲願甚秦請長言之以畢其說諸君對於今日慶祝協約國戰勝之感想若何以鄙見揣之此大戰爭已告一段落凡爲正義而戰者爲自由而戰者業慶全功以諸君宏識遠謨必不當詡眼前之勝算而必當注意於將來之和平會議尤必不當徒羨列邦之成績而必當研究據所懷以致希望夫今後之平和會議爲事雖極繁賾而大體不外三種甲爲建造世界永久平和基礎問題如美總統一月八日所提議十四條款以及九月二十七日主張之國際同盟等等屬之乙爲解決歐洲局面問題如整理俄國處分德奧及巴爾幹諸小國等等屬之丙則爲遠東問題東亞諸邦實當衝要我國關於媾和之籌備專使之決定政府固已竭心力以赴之其於和議中甲項所云斯爲世界人類禍利所關吾人誠當力贊其成乙項雖爲和議要樞而與我非有直接關係惟視公理正誼以爲準則丙項則我國首蒙影響歷來國際上種種懸案其解決挽救胥於此會議是賴折衝之責誠有攸歸而鄙意則渴望言論界諸君爲縝密之調查勤懇之評隲蓋輿論者外交最大之後援樽俎應付之所窮端賴筆舌以爲救濟况戰後民族自決主義既已盛行則發揮我國偉大之本能與夫參加戰爭之誠意使世界列邦了然於我國之精神以增進國際之地位諸君厚愛我國家宜如何提撕警覺我國民勸勉扶持我政府以貫徹吾國力保權利之主張吾聞英倫政府之政策其得於泰晤士者爲多各國方針亦多借鑑諸君努力爲吾國造就一泰晤士之勢力受其益者豈唯政府此鄙人所希望者一也又就國內之棼擾言之民國成立以來革命之役已四五見至於今日則戈鋋偏地舉國驛騷財源涸竭勢實偏於畝畝農事荒蕪民逐什於斬木兵匪交困吏鮮廉張道路阻艱商賈裹足流亡[illegible]野則風俗益陷於媮偷經濟彌[illegible]則官方儒之所謂誠國家危亡之道相蹺悉在本加厲睹言國步[illegible]然神傷鄙人既受大任義無所辭必當徐理紛絲終期就緒以誠心謀統一之進行以毅力達和平之主旨區區私願業布宣言重維時局俶擾之原雖有百端而揆其總因皆緣作偏之不良積成鬩牆之大釁隱衷未達誤會復滋近人有言民國成立實賴報紙之力爲多則今屬今日國中黨派多歧求治之方各異其趣而國人致見又各不同利害既殊從違遂別且於共和政體之下以黨分樹之時必欲鞭策羣言納於一軌理固不可勢亦未能獨是危急存亡之秋亦當各捐成見託於良知爲國家一乞生命所望中外報界對於此時政府之舉措鑒其苦心以企其統一略其末節以竟其全功不以黨爭而爲播弄不以意氣而爲是非不憚於訪求而以訛傳爲眞象不故爲已甚而以私憾釀紛爭則此一念之衡平已省萬方之糾轕造始雖微將畢必鉅仁人之言其利甚溥諸君而有意於斯國家實利賴之此鄙人所希望者二也（未完）

德艦引渡時光景

▲海上空前之壯觀

據英國各報載德國大洋艦隊中最有力之軍艦引渡時之光景略謂英國大艦隊偕同美國大戰鬬艦隊法國巡洋艦數隻及附屬驅逐艦等二十一日早四時由布利滋堆附近拔碇此雄大之艦隊計有英國弩級戰艦六十隻英國輕巡洋艦五十隻英國驅逐艦百八十餘隻其海軍力實屬從來集合於海上之艦隊中最彪大而可畏者其集合地點約在阿祠爾窩碑墨東三十里之海中係由各大艦隊之指揮官俾勒將軍所指定當拂錨停英國巡邏艇猶嚴密警備德國軍艦接近英國海岸時業已不稍疏忽故德艦絕不敢有何等不軌之企圖俛首貼耳依照條約引渡戰鬬艦九隻戰鬬巡洋艦五隻輕巡洋艦七隻驅逐艦五十隻惟有輕巡洋艦一隻於航行途中因機器觸水雷沉沒故未能如約引渡德國引渡之艦隊由英國大艦隊護送往佛阿斯河口云云

又某通信員當時在英國軍艦上目擊德艦引渡時之光景其報告略云是日（二十一日）天氣清明海面如鏡聯合國艦隊列爲二縱隊相距六里許向會合場航行戰鬬巡洋艦立於前戰鬬艦輕巡洋艦驅逐艦及附屬艦繼之午前八時四十分到會合場所整隊以待儼如作戰九時頃英國輕巡洋艦卡脫號用無線電報告德國軍艦現出稍頃乘坐弗利脫大帝號海軍少將羅跌爾指揮之德國艦艇遂由英艦卡脫號引導而來次之齊多號引導之戰鬬巡洋艦又次爲戰鬬艦最後爲新式之驅逐艦將入英國監視線時德艦狀極沉默英國軍艦之大砲依俾勒將軍訓令悉向德艦對準約一時半之頃德艦抵下碇地點於是聯合國艦隊包圍之爾時光景誠爲海軍史空前之壯觀德艦之引渡也一切儀式如上換艦砲其他海上例行故事概從省略其時主要德艦搭德國海軍旗同時又揭日旗迨至日將沒逐將德國國旗撤下並發命令不許再揭起於是在海上歷史最放異彩最莊嚴無比之大行列徐徐向佛阿斯灣航行云云

雜電彙錄

●督軍制度廢止論

據軍政府某當局者語人云現爲北洋主戰派勢力全盛時代故其求和毫無誠意若有誠意則和平統一決非困難余對於鞏立根本和平意見則以民國七年間之革命其責任當在武人蓋武人持強權主義每欲擁軍隊以擴張一派之勢力今欲除武人專橫須首先撤廢督軍制度而實行文治制度蓋中國督軍制度實他國無比之惡制故余並非反對督軍之個人乃反對此制度今由中國現狀及世界大局觀之廢止督軍制度而施行文政實爲目下之急務不然革命相踵決不能望永久平和云云

●和平期成會大綱

廣東和平期成會組織大綱昨已發表其內容分爲八項云

●軍府更迭閩長官

電云軍政府對於福建督軍省長協議之結果已大致擬定以林葆懌爲督軍陳炯明爲省長方聲濤爲軍務會辦云

（以上廣東二十八日電）

●和平期成會會期

本地之和平期成會關於將來之南北和平會議以爲不僅由南北兩當局各派代表解決時局即國民代表亦應令其參加現因關於各代表人選人員及會議地點均有研究之必要茲爲徵集各方面意見特定於下星期五日開大會云（上海二十九日電）

●援閩軍陸續南下

援閩軍第一混成旅已由本埠陸續運往浙江方面至二十九日其後方部隊已全部運完又該援軍第二混成旅聞近日亦將由津浦鐵路南下鐵路局正在備運輸車輛云（上海三十日電）

太和殿前之各國司令官

●日人之新要求

南滿鐵路因本地之附屬地狹隘特向中國交涉請再租借與附屬地相接壤之地方十四五萬坪現已圓滿解決矣

●奉督署之祝賀會

二十八夜督軍署因祝賀休戰大張盛宴款待各國領事云

●奉省長之逐鹿

奉天省長之候補者以張元奇氏與政務廳長史紀常氏二人呼聲最高云

●奉天兵器廠擴張

張作霖氏本有設立奉天省兵器廠之意嗣後雖已得政府之許可惟因經費之關係擬暫將現在之奉天軍械所力加擴張開明年即可由保定招職工來奉云（以上奉天二十九日電）

●徐樹錚謁原總理

徐樹錚氏一十七日謁訪原總理會談頗久云

●日本艦隊抵英

頃因監視德國降伏及拘留艦隊由地中海出發之日本驅逐艦隊已於二十三日抵英國普里瑪斯頗受歡迎云（以上東京十一月廿七日電）

●青島日司令赴任

日本青島守備軍大島司令官定二十七日下午赴任

●皇室典範奉告式

日本皇室典範增補制定之二十八日在皇宮內賢所皇靈殿寢殿舉行莊嚴奉告式云

●日贈各將軍勳章

現在歐洲之東伏見宮殿下頃奉日皇陛下上諭贈與福煦將軍以下法義比協商國將軍等勳章云

●增補皇室典範公布

日本皇室典範增補上諭已於其十八日由官報號外公布其條文云皇族女子得嫁與王族或公族云

●山縣公回東京

山縣公爵已於二十八日回東京（以上東京廿九日電）

●南方對美之要求

中國南方政府之代表呈遞說明書於美國參議院外交委員長提出廣州政府之要求請承認其爲交戰團本意謂廣州共和政府管轄海軍又有常備陸軍二十萬已有相當勢力云云（舊金山二十八日電）

●德國派員管理使署

柏林議事會員兩人已抵海牙管理德國公使署與德皇有密切關係實人所共知云云（荷京一十八日電）

●協約國之航空會

航空委員會已擬航行辦法意欲法國與協商各國可表決關於利用飛機以促進商業之軍該辦法業經呈交法國總理云云（萊安一十八日電）

●英國之飛行隊

航空議會極端讚美飛行隊於戰事時之奮勇盡職飛行隊之協助於陸軍戰事尤關緊要國防飛艇隊於煩難危險形勢間已能抵禦進攻敵人近數月來飛行隊能擊破敵人抵抗之力云云（倫敦二十七日電）

本京新聞

▲各督聯袂出京

各督來京會議畢河南督軍趙倜已於前晚八時由西站乘專車出京回任淞滬護軍使盧永祥昨隨京奉晚車離都南旋綏遠都統蔡成勳昨亦搭早車出京返任矣其他各督亦行將陸續出京云（少）

▲曹使參觀馮邸

四省經略使曹仲珊前日下午二時偕同隨員數名乘坐汽車前赴地安門外帽兒胡同前馮大總統寓邸參觀並受爲招待至四時許始行返寓云（基一）

▲交部擴充衙署

交通部爲擴充衙署起見特函請警廳云擬將署後王爺廟沿路民房一律備價收買以便建築聞警廳已於日昨派員分赴該處勸諭居民早日擇地移徙並向各業主磋商價

▲汪伯唐之壽慶

前外交總長汪大燮君昨日六十整壽外交界人員紛紛往下斜街全浙會館致祝聞徐總統特畀匾額一方并禮物數事以表祝意云

▲國院添築樓台

國務院現以該院地基寬廣特派員帶領工匠在該院後門添築圍墻一道內築洋房千數間樓房一座望台一座以資應用云（略一）

▲印刷局長接任

財政部印刷局長胡源匯前已辭職該部委任庫藏司長李光啟兼充印刷局長聞該局長昨已到局視事云（江一）

▲何使回京覆命

派赴滿洲勞軍使何宗蓮已於昨日上午十點二十分由奉乘通車回京當即晉見元首覆命（少一）

▲日郵局長出京

東交民巷日本郵便局長林中賢吾氏現奉該國政府另調任用該氏即於前日下午八點乘京奉快車首途返國日本旅京官商到站送行者頗爲不少云（基一）

▲教部保存石刻

頃據學界中友人談及教育部以現經折卸克林德碑所刻之字於歷史上大有關係昨函知京師警察廳內略稱折卸克林德碑坊石刻字跡頗宜保存應送交本部轉發歷史博物館整理保存請查照見覆云云

▲民治報將出版

聞梁士詒現擬辦一機關報已由汪有齡氏出爲組織其主旨以鼓吹國內平和其社址已擇定鐵線胡同內不日即可出版云

▲公府招募衛隊

公府守衛總司令部茲因府中各處守衛隊各營連缺額甚多亟應招募以補缺額之不足故該司令部業於日昨派員前往天津清縣等處從事招募矣

▲火車不戒於火

日前西直門外上午十一點半京綏車站由南口開來之火車上面載有軍用乾草十餘輛行至土城地方忽然由車頭烟筒內冒出之火星落於前輛之草車上登時烈焰飛騰遂即駛至車站停車幸經鐵路巡警及工人多名並游緝兵等極力撲救僅燒去乾草一車未致延及他車亦云幸矣

命令

大總統令

立國本計教育爲先比年政局糾棼內外交困致教育事業未克積極進行其在用兵省分地方凋敝文教益疏甚或強[illegible]校舍軍隊藉設備悉付摧殘或縮減學[illegible]至朝夕發放不能供且絃歌輟響[illegible]爲墟本大總統心焉惜之方今解決時局漸就和平振興教育不容稍緩各省區軍民長官於軍政財政擘畫雖維在所深悉大願於地方教育力加維護嗣後凡因事借用學校務即設法遷移其教育經費有因一時急需挪充他用者更宜籌抵補以期恢復舊觀而圖進步用副國家興學育才之意此令

司法總長朱深呈請任命許殿棟爲直隸保定地方審判廳推事李琦沈炳瑩爲江蘇上海地方檢察廳檢察官黃道潘爲湖北第二高等[illegible]察廳[illegible]察官均照准此令

都護使駐紮庫倫辦事大員陳毅呈科布多佐理員公署監獄官趙司至因病懇請辭職應照准此令

陸軍總長段芝貴呈准正白旗漢軍都統顧[illegible]光咨請以明福陞補印務章京凌瑞陞補公中佐領均照准此令

陸軍總長段芝貴呈准察哈爾都統田中玉咨請以永倫色補公中佐領應照准此令

董康姚震均給予一等文虎章此令

蔣[illegible]變元給予二等大綬嘉禾章韓承煜晉給三等嘉禾章此令

吳振南給予三等大綬嘉禾章陳辛彭給予三等嘉禾章此令

德尼思給予二等嘉禾章此令

有賀長雄給予二等文虎章此令

汪爔芝余棨昌[illegible]

嚴鋒齡均給予[illegible]

泰梁宓麥[illegible]

章沈兆奎[illegible]

時評

●新生命

吾友張君東蓀。爲文登於時事新報。其旨謂歐戰告終世界將易一新生命。吾國不有所覺悟。不佞讀之。不盡同感。爰於本報以警國人。並對於張君作同聲之應焉。

不佞以爲吾國人今日應覺悟者有三。（第一）正義之爲物力量最偉大。斷非武力所能征服。今茲德國之敗。實一明徵。國際如是。國內亦然。（第二）武人政治。必不能與民本政治相抗衡。觀於德國戰敗之訊。朝傳革命之軍。夕起。則凡欲以武力宰制一國者。其結果必爲德續。（第三）今日平和空氣。已彌漫於全球。國內措施。宜與世界潮流相應。否則爲違反公意。必啓干涉之危機。凡斯三者。皆吾國人對於新生命應有之覺悟也。

最後尚有一言。即本報之責任是也。當此世界新生命誕生之時。本報新生命亦適於斯時產出。從前種種譬於昨死。[illegible]自今生。本報今後之責任惟努力勿負此新生命。[illegible]覺悟者與吾國人共勉之而已。

農商部測量處 十二月二十一日

晴冷

氣壓 如昨　氣溫 漸高　風向 多南　風速 三至六公

船期一覽

招商 太古 太古
由上海往天津開 由天津開往上海 由上海往天津開
十一 十一 十一

北京政府公債（北京中鈔　北京交鈔　日金　卷帖　八厘公債　三年公債　四年公債）

前場開盤　前場收盤　後場開盤　後場收盤

電匯規元　先令　現洋票換錢票　中鈔票換錢票　交鈔公債換錢票　勝芳米　清水米

金價大條　現洋換銅元　中鈔換銅元　交鈔換銅元　老頭票　三年公債　十一月三十日　西貢米　仰光米

新▶
白梨雲赶府
天張秀琴三世修
十蘇蘭芳
月譚文玉浣紗計
二金鳳奎天水關
十梁春樓溪皇莊

文▶
白馬桂紅搜救孤
天王雲仙汾河灣
十張喜芬鬧府
月鮮靈芝
二張小仙暗室青
十于紫雲天

廣▶
白鑫小樵捉放曹
天韓金喜雙官誥
十金桂芬斬黃袍
月喜彩琴仙姑
二焦玉紅章採藥
十李鳳雲界牌關

三▶
于雲鵬大保國
十王少芳牧羊卷
月諸茹香打面缸
二九陣風青
十沈華軒石
八李壽山山

燕▶
小桂花紫霞宮
十馮俊卿遇皇后
月芙容仙小放牛
二李伯濤寄子
十八小達子武家坡

天▶
十王益友
八張福元
二陳紫[illegible]

專載

◉記對德宣戰始末（一）

（方文）

我國對德提出抗議在六年二月九日宣告絕交則在三月十四日布告與德奧立於戰爭地位則在八月十四日其間經過半年實爲吾國最近政治史中最可傷心之時代溯自對德絕交以後有公民團之圍國會有段合肥之免職有督軍團之稱兵有張勳之入京有國會之解散有復辟之大變有黎黃陂之去位有今日南北之紛爭一波未平一波復起誰生厲階至今爲梗吾將一一紀之使世人知利用外交問題以爲政爭之具者其罪惡爲無窮也

欲紀對德宣戰之始末不能不先述此事之由來歐洲戰事發生實在三年七月當時吾國政府曾以嚴守中立之旨宣告中外可見吾國人愛護和平其始本無加入戰團之意乃德國蔑棄公理無視中立國之權利屢次利用潛水艇擊沈交戰國之商船使中立國人民沈沒死傷不可勝計我國人民乘搭外國商船以及在商船服役者爲數甚夥是以被害尤烈此等舉動本爲國際公法所不許蓋依公法規定一對於敵國商船應爲捕上之中立國人民及貨物預爲安置不得任意攻擊　德國違犯此規定我國正容忍未言乃德人肆無忌憚更進一步於六年二月一日宣布潛水艇封鎖海戰各通牒各中立國謂於封鎖範圍以內不准中立國船隻經行而其封鎖之線經行於達二千五百海里（第一線自西班牙之菲尼司臺海角起迤西至大西洋迤北包過法英洋面又迤東達北海向南趨入荷蘭附近海面而止第二綫由地中海南岸自直布拉陀海峽入口數海里橫貫迤西至西西里島附近迤南又迤西至希臘近海而止）此等無制限之封鎖其範圍延及公海尤爲國際公法所不容中立國爲正義人道計爲自國權利計均不能默爾而息自不待言於是首先仗義對德提起抗議者實爲美國。

◉哭湯濟武

（任公）

江山秋欲衰。縱目覽衆死。廿年哀時淚。豈料迸吾子。君才如豫章。穀篤見通理。平生憂故國。刻意振波靡。初瞻張吾軍。黨籍比郭李。繼丁顛洞季。不易中正軌。相從晚益得。起廢謂有恃。世諦方夸毗。高論迂千里。坐令伏尸恨。永此銷骨毀。蒼蒼彼何言。中夕睟拊几。瘖痍塞乾坤。傷哉天下士。美洲聚僑侶。椎埋稱陸梁。嗟我昔有游。撫事憂未央。何期乘浮人。蹈彼倏羅塲。市樓把纛地。機穽乘術作。孽鏑初不避。一矢成中傷。仰脰不掩辜。百身安足償。所憐澈泉淚。稠疊傾茲鄉。遠生往轍覆。君也重追將。鬼伯爾孰仇。天意殊微茫。吾賴成仁訓。不滅唯心光。彌天夙相期。鬱此熱烈腸。身當騎尾箕。氣當掃欃槍。休爲難露悲。引歌聊慨慷。

◉同前題

（汴父）

重譯靈旗蓋苦辛。神山風雨悵前塵。故交幾輩成猿鶴。此別千年泣鳳麟。脫略垂堂忘諫獵。翳誓委巷信無人。江湖滿地由來闊。底事難容退後身。

▲歐戰之目的及和局之基礎

寰宗筆

第一章　導言

四歲餘前（一九一四年）奧匈帝國皇儲佛定南暨其妃閱兵於奧之波士尼亞州於六月二十八日爲塞爾維亞派人擊斃於波士尼亞之首府閱一月奧匈宣戰於塞（七月二十八日）八月一日德國宣戰於俄自此法比英日以及他國繼起而加入戰爭遂成中歐同盟國（德奧土布）與世界相持之局今宣戰於德者已共二十二國與德國絕交者七國列表如左

國名	宣戰日期
俄羅斯	一九一四年八月一日
法蘭西	一九一四年八月三日
比利時	一九一四年八月三日
英（大不列顛）	一九一四年八月四日
塞爾維亞	一九一四年八月六日
孟的尼格羅	一九一四年八月九日
日本	一九一四年八月二十三日
聖瑪林（意大利境內一小共和國）	一九一五年五月二十四日
葡萄牙	一九一六年三月九日
意大利	一九一六年八月二十八日
羅馬尼亞	一九一六年八月二十八日
美國	一九一七年四月六日
古巴	一九一七年四月七日
巴拿瑪	一九一七年四月十日
希臘	一九一七年六月二十九日
暹羅	一九一七年七月二十二日
列伯利亞（非洲一小共和國）	一九一七年八月四日
中國	一九一七年八月十四日
巴西	一九一七年十月二十六日
尼瓜多（南美洲共和國）	一九一七年十月八日
瓜達瑪拉（中美洲共和國）	一九一八年四月二十三日
海達地（西印度羣島共和國）	一九一八年七月十五日

國名	絕交日期
波列維亞（南美洲共和國）	一九一七年五月十三日
尼卡拉圭（中美洲共和國）	一九一七年五月十八日
聖土達明戈（西印度羣島共和國與海地相鄰）	
考斯達列卡（中美洲共和國）	一九一七年九月二十一日
秘魯	一九一七年十月六日
烏爾圭（南美洲共和國）	一九一七年十月七日
洪都拉斯（中美共和國）	一九一八年七月二十三日

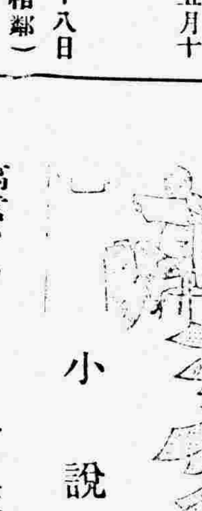

寓言小說　三兄弟（一）

（天籟）

禁轉載

往時余曾著紅淚痕一部小說友人見之都問那小說中所云是否實有是事余頗難以回答要說實有哩何故余獨知之衆朋友全都不知要說是沒有余腦海中不應忽作是想這些矛盾問題就令請東西各國大哲學家來恐怕誰也講不淸可是一層當余那日執筆起草心地固是確信宇宙間有此一段公案并且逆料將來普天下讀者人同此心心同此理要不然就決不能夠像那麼樣子寫得高興頭子的了自余有這一番經驗知道凡人拿一部小說在眼裏瞧的時候須要細細玩味他命意是不是深遠他說理是不是圓融他造詞是不是雅潔至於他敘的那一回事屬眞屬假倒不必去追究那方不負著者一片苦心方算是善讀小說之人今日余正要從新著小說一篇首先絮聒這個也無非是要不敢以善著小說自居却不能不以善讀小說期人之意不然前面的這一大篇豈不簡直成了廢話嗎

話說河南開封縣屬有一座山祇因他的沿革在輿地誌上渺不可考附近居民就順口替他取了一個名字叫做無稽山山上有一座古廟名太元寺寺內供設觀音大士神像常年住持是一個年逾古稀鬢髮皤皤的老翁自號冷觀道人這冷觀道人老態龍鍾耳聾目眩成日在廟裏睡覺非但毫無所事連半句消食經都懶得去念說來好笑那近地鄉民却個個敬服這老翁稱他道行很高他也時常挪著觀音大士勸告鄉民說你們總該體帖大士一片救世苦心作些善事將來一定有善果善報給你們若是你們遇有有什麼災難苦阨無妨到這裏來求大士超渡超渡鄉民聽他如此說沒一個不誠信的所以那大元寺的香火一年盛似一年附近橫直數十里地的居民或是施功德或是逢朔望之日赴廟燒香來來往往不知有多少於今單表內中一個頂大的施主姓黃名繼軒的原來這黃姓雖非世代簪纓却也是中州巨族論他的人丁總在三四百口以上他的開山始祖原係以武功起家後來子孫日多知識日開不知不覺漸漸趨於文事一途傳至繼軒身上共有一十四代繼軒自幼冠儒冠家富於貲好施與太元寺的施主盈千累萬要數繼軒第一繼軒生三子依年次大小取名伯松仲竹叔梅伯松年最長而庶出仲竹叔梅同係嫡母所生仲竹喜文墨繼文志業獨伯松秉性粗魯不耐識字專好結交江湖界一般力士學習拳勇叔梅出生最晚繼軒夫婦因篤愛而姑息因姑息而放任因放任而流於驕亂松竹梅兄弟三人一來自幼生長一處二來有父母約束所以彼此性情雖然各有不同平日却也顯着十分和氣沒有什麼反臉的事

（未完）

◉湯公在東美學生會之演說辭

我國留美學生向分東西二部每年各開懇親大會一次開會時有演說運動種種競爭優者則由各校長及我公使領事等贈給獎品而於演說一端競爭尤烈往往有於開會前一二月廢寢忘食以從事於材料之準備者此亦美人嗜好演說之風氣使然也本年西部學生大會於六月廿一二等日在舍路舉行適湯公於十九日至舍路學生特托阮領事介紹請先生赴會演說惜時促事忙未能留稿東部學生大會則定於八月杪在紐約舉行先期函請湯公届時出席獎勵湯公固甚願與留學諸君周旋奈以歸期已定不能留待爰先以美金百元托顧公使代購獎品届時贈與學生諸君然猶以未獲躬與盛會爲憾特備演說辭擬寄贈該會以當親臨演說稿成未寄適紐約歌倫比亞大學留學生開歡迎會湯公遂乘此機會發抒其所欲言在座男女學生甚衆聞之莫不感動此稿由湯公隨員霍君由遺篋檢出帶歸并爲記者述其顚末如此　記者識

鄙人此次來美最感愉快者到舍路之始即值西部學生年會得與多數留學青年之握手相見以後經芝加哥華盛頓費爾得非亞等地復得與當地之學生盡情傾吐本年東部學生會經會長楊君函約到會以行期已定不能赴約方以爲歉而今日之盛會乃得與諸君子晤對於一堂此眞所謂美滿之緣也鄙人之懷想以爲留學美國在東部之趣味必較西部爲尤深此非以學問程度之高下言實以美國開創之歷史多屬於東部回想三百年前荒漠之原野原始人類所居游美人之祖宗篳路藍縷以啓山林與自然鬬與原人鬬因成此莊嚴燦爛之新國吾人足迹所經覺一草一木皆具奮鬬之歷史足以欣動吾人之感情學校之肄習皆可見之科學也偉大之歷史偉大之人物偉大之事功其予吾人偉大之教訓往往於不知不覺之間受人格之感化力此其有裨於學問爲尤大也鄙人前在芝加哥大學學生會中演說曾謂科學必附於人生而後有眞價值今日仍願與諸君重闡此義也

（未完）

▲都門名勝記（一〇一）

覺生寺

即俗稱大鐘寺在德勝門外七里土城關西北曾家莊清雍正十一年勅建蓋歲時求雨處也寺後一樓下方上圓高五丈四面皆窗後有旋梯左升右降內繫大鐘乃明永樂姚少師所鑄謂爲華嚴鐘高一丈四五尺徑一丈四尺紐高七尺厚七寸重八萬七千斤（參考萬壽寺註）嘉靖間懸於萬壽寺內言者謂京城白虎方不宜有金聲乃移鐘臥於地清乾隆八年始奉命移置本寺即大鐘寺之稱所由來也今乾隆題詠鐘詩碣在大鐘左側詩多不備錄每歲正月自初一起有朝市十日游人合集士女如雲少年多馳騁車馬以爲樂超塵逐電勞瘁不辭一騎之費有貴至數萬金者豈猶有金臺市駿之風歟

（附記）土城關在德勝門八里西相傳是古薊州遺址亦曰薊邱舊有樓館並廢但門存二土阜旁多林木蓊鬱蒼翠京師八景有薊門煙樹即指此也土城爲元代所建查元時居庸關蘆溝橋俱有過街塔歐陽元功詩土門城頭過街塔一一行人過竇間則薊邱城門亦有之矣附志於此以資參証

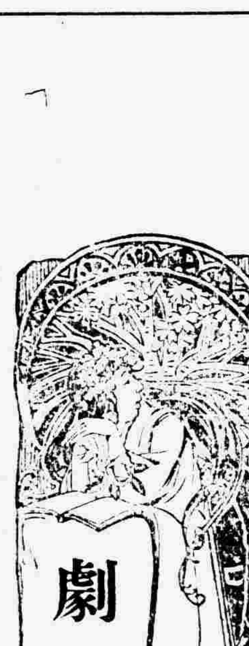

◉最近北京劇界之樂觀

（繆子）

歐戰終了聯軍勝利連日各方面歡呼慶祝一片歌舞承平之聲浪吾人躬逢其盛實有莫大之光榮焉於此舉也慶賀盡人快樂之際還觀北京一隅歌臺舞榭間亦自有一種活潑之生趣敢以吾人所引爲最近劇界之樂觀者試略舉其梗概如左

（一）崑曲之發展　崑曲自去年以來即已日形發展梅蘭芳之崑曲戲早經次第演唱天樂園之崑弋班亦爲一部分崑曲家所歡迎而南中崑曲名宿如趙逸叟諸君楊風抡雅對於有志研討崑曲者無不至爲獎掖韓世昌之崑曲已進步甚多甚至專唱梆子之賈翰卿亦有長生殿之排演崑曲方興未艾已有如荼如火之觀將來發展正未可限量最近梅芳之游園驚夢露布於吉祥園又引起一般社會注意崑曲之興味一時名流輻輳奔集誠最近劇界唯一之樂觀也

（二）男班之繁盛　北京之男班在前年猶呈衰歇之象至最近則頗有繁榮之觀此中盟主自不得不推梅蘭芳朱幼芬所組之裕慶社以該社角色完備人材豐美加以梅郎之魔力與朱郎之手段美具難并儼然欲執男班之牛耳非偶然也此外譚小培尙小雲等又組織男班於三慶演唱亦頗能維持久遠第一臺之楊小樓與中華之芙蓉草等不時開演亦足爲男伶生色也

（三）票界之活動　票界之活氣至最近可謂最盛矣紅豆館主人所主持之言樂會迭次開演士流趨之若鶩爭先觀覽爲票界中最高尚最優美之組合且亦最有力量之票房也同時袁寒雲公子又有消夏社餞秋社溫白社種種之組織所演多崑曲優雅曼妙得未曾有外此之小團體日夕鳴金擊鼓操縵高唱者尙不可勝計票界之活動今日可謂鼎盛時代此尤吾人所引爲樂觀者也

▲筍之貯藏及促成法　採筍時（以淸晨日出後爲最宜）掘深土取之旋即投諸竹器中密閉之勿令透風尤忌見水此短期貯藏法也至長期貯藏必先以沸湯淪之而後密儲茲述其法如下置筍於鍋中加沸水煮之（注意煮時勿脫殼否則失味）二小時後取出旋置冷水中約一小時遂脫殼爲二三段盛於馬口鐵罐中加以淸水封固再連罐置鍋上蒸一大時許待冷透藏於密處可保經年不壞其元味亦不稍損

二月初旬竹根每有筍芽露出若任其自然長成尙需時日茲有一法能促其速長法於發現筍芽之四周掘一深約一尺五寸闊約一尺之溝滿塡馬糞與落葉使高出地面數寸（注意馬糞距筍根不可太近恐受熱過大易致腐爛也）再將筍根左近之土挖鬆勿傷根部更堆[illegible]土約一尺高而後以稻藁覆其上則筍根漸收馬糞之熱力不及半月筍自長成矣採而食之肉嫩味美與尋常冬筍無異若此時有多量出貨獲利必豐種竹者盍一試之

▲解除牛羊腥臊　不拘牛羊野猪等肉生時切成大方塊用淸水漂浸入鹽滷少許如淸水一斗投入鹽滷一酒杯即見紅色乃血水也否則致漂三四日之久其腥臊仍不淨也

▲白飯　用松子仁同飯煮淸香可口若於飯熟開鍋時用茉莉花露酒入飯內以供住客芳香異常且能開胃如桂花露或玫瑰露用澆花機洒之亦可惟各花宜向本藥店購買爲的

▲治乳法　婦人哺乳時小兒吹之則乳積塊甚痛若不治愈將成乳癰治法甚易用鹿角銼粉一二分開水泡飲即愈又法用黃魚（即石首魚）鱗峯（即脊鰭）一條於瓦上焙焦研細末開水泡飲亦愈

中央觀象台　十二月一日　晴　冷

氣壓	微高
氣溫	微低
風向	北
風力	六至八公尺

△東站出京　龍運乾　徐世光　△東站來京　孫舟楷　徐世章　△西站出京　△西站來京　蕭星垣

盧永祥　蔡成勳　闞書綸　何宗蓮　[illegible]魁　黃贊熙　趙倜　葉長盛　王斌修

張民[illegible]　施肇曾　麥信堅　王達　李宣威　田中玉　王用中　張靖成　胡[illegible]麒

閻鳳林　金還　邱福全　王榮　魯慶連　馬虎臣　李雨山

商情報告

行情　漢冶萍　招商局　北京電燈　自來水　[illegible]灰股

四八五　三八　一三零兩　三五　三零五　六五五

四八五　三八　一三零兩　三五　三零五　六五五

四八五　三八　二三零兩　三五　三零五　六五五

四八五　三八　二三零兩　三五　三零五　六五五

△銀錢價　十一月三十日　北洋價　六九七　交通票　四七五　中國票　四七六　小洋　一二二五

小米	白麥	紅麥	綠豆	小豆	元玉	枚子	高糧	青豆	白麵	玉麵
四元七角	五元六角	五元一角	四元八角	四元五角	四元七角	三元三角	二元八角	四元二角	四元八角	一元八角

老米	花麥	春麥	紅豆	元豆	紅玉	黍子	黑豆	夫子	洋麵	稽麵
十元四角	五元三角	五元二角	四元六角	四元六角	三元四角	二元九角	三元五角	八角	二元九角	二元二角

以上價目俱係現洋均以新式斛爲標

▲世界　星期日夜戲　張秀琴雙官誥　譚文玉臙脂虎　蘇蘭芳　胡振聲武家坡　金鳳奎征北海　梁春樓摩天嶺

▲園　星期日夜戲　鮮靈芝跪樓　張小仙三疑計　于紫雲伐子都　張喜芬盜宗卷　鮮靈芝　張小仙曼倩偷桃

▲樓　星期日夜戲　鑫小橋訓子　韓金喜玉堂春　金桂芬　鄭翠紅碰碑　喜彩琴英杰烈　李鳳雲艷陽樓

▲園　星期日白天　尙小雲貴妃酒　龔雲甫（斷）（后）龍袍　麻穆子　郝壽臣　譚小培　王長林闖府

▲堂　星期日白天　小金芬　明月珍金水橋　雙蘭英文昭關　小春樓　小雲樓　水仙花落金湖

▲園　星期日白天　侯益隆嫁妹　張文生　陶顯廷桃花扇　侯玉山　[illegible]世昌　白雲廷蜘蛛

肺部

適合華人體質　中華高明西醫如何述及天下馳名西藥

西醫蔣懷仁旅居鎮江……中國著名西醫士……才智超羣……有淵源且秉心樂善博施濟衆創設懷仁醫院於鎮江屋字……餘年經治疑難各症無不得心應手也……醫士並非固執成見實悉心研究各種西藥……各國各種新藥材有益於病者無不用力提倡……紅色補丸……補身之……

每瓶一元　每六瓶五元

每瓶一元　每六瓶五元

人造自來血總發行所

五洲大藥房　上海四馬路大街　電報局掛號◀三六〇〇▶

外埠郵寄加一　日用郵票　匯款九扣

出版增刊　最近中外大事記

兩月以來中外大勢變遷甚亟外之則歐戰告終和議將始國際關係將開一新紀元內之則平和運動方興停戰命令已下時局解決能否實現實爲國家存亡生死之大關頭爰舉中外形勢關係各事件編爲斯記以資留心時事者之考鏡焉謂爲最近即指過去兩個月而言也　記者識

歐戰議和之經過

本報發刊問題醞釀已經兩月餘今日始克與讀者諸君相見計此兩月中內外時局瞬息萬變尤以歐戰議和一事最足驚動世人之耳目今戰事雖告結束後此國際難題尚多即如東亞問題將來必爲重要議案之一其結果如何與吾國廢興存亡有深大之影響本報値茲更新之會益當貢其所得以與國人共同商榷今先將此番和議經過情形摘要記之如下俾朝野曉然於事變所由來而善思所以處其後也

一　歐戰四年間之回顧

此次曠古大戰爭歷時四年有三月計此四年來所糜戰費有四千兆之鉅傷亡人數達四千萬之多推原禍始德人實尸其咎當戰爭爆發之始德國予智自雄蔑視公法欲以一鼓而定全歐不料蕞爾比利時拚力抵抗繼而英國奮起遂使巴黎占領計畫不獲如願以償一子之差全盤皆死此實今茲降服之遠因而德人所引爲千秋之恨事者也翌年威爾丹之戰德軍竭九牛之力攻城略地而卒不能陷此要塞厥後蘇姆之役反遭聯軍襲擊雖陣地依次擴允而戰局每況愈下德知徒戰不足以收功于九百十六年二月間冒天下之大不韙宣布其所謂潛艇戰略悍然對於世界而鼎之輕重一方復施其陰詭之手段籠絡巴爾幹小邦引爲藩籬冀以濟糧食物資之窮營戰後三窟之計不知此種蠻戾舉動適以動天下之公忿自是美國興問罪之師我國亦投袂而起世界各國莫不羣起與之抗衡夫衆怒難犯古有明訓識者固已知其無幸矣乃德猶執迷不悟乘戰勝之餘威席捲巴爾幹半島組織所謂中歐聯盟適俄黨革命蜂起更予彼等以侵略之機會迫俄德單獨和約告成彼更調動東方之兵思有所逞於西方先是協約國雖拚力禦外而國中輿論尚欠一致軍事聯絡亦未完全故每遇橫逆之加輒以敗退自德軍大攻擊警報傳來協約國政治家知非奮然振起不足以救危亡乃幡然一變前此姑息之陋習英則首相魯意佐治排衆難組織軍事會議法則總理屈勒孟梭際詞引義警惕國人自是協約國巴黎經濟會議威爾塞軍事會議乃有積極之効果法軍佛司元帥公推爲前敵統帥聯軍作戰計畫始歸統一此實今茲轉敗爲勝之大原因也時聯軍戰備業已籌熟美國大軍旦夕迫至德知將來必非其敵乃不得不變前此之戰略欲乘美軍未到之前以奇計截斷英法兩軍以此制聯軍之死命去冬以來前後攻擊凡六次一時全歐震駭興登堡將軍且有四月四日巴黎相見之宣言顧聯軍對此新形勢早已有所戒備佛司元帥窺彼德軍之陰謀終按兵不動及德軍精銳已竭乃運用其預備隊大舉逆擊惟時美國援軍陸續抵歐聯軍士氣爲之大振德軍自大攻擊失敗之後智力俱窮不但不能維持攻取之地位甚至防守地位且不得保兼之國內糧食缺乏已臻極點社會黨革命運動日見猛烈德皇及其幕僚知大局無可挽救乃勉徇社會黨之言宣言改革內政冀以此超渡難局無如西部戰場形勢日非法比國境方面寖假盡爲聯軍所恢復自是軍閥勢力一落千丈媾和空氣彌漫國中九月下旬勃牙利離叛之耗傳來遂予彼等以引決之機會十月四日德宰相瑪基亞斯安公爵從國會之決議向美國央求停戰未幾土耳其奧匈相繼降服中歐同盟土崩瓦解形勢急轉直下越十一月十一日休戰條約在佛司大本營中由雙方代表簽押至是德國完全屈服大戰乃告結束以上爲四年來歐戰之經過略情也

二　勃牙利之降服

德國降服之近因由於中歐同盟之瓦解前節已略言之茲再分別詳述如下勃牙利世俗稱爲德意志帝國之咽喉歐戰起時德國即極力籠絡以爲已用而勃牙利亦欲憑恃德奧土耳其取償於希臘以洩巴爾幹戰爭之憤乃於千九百十五年十月參加中歐同盟對聯軍宣戰一時頗著戰績後希臘方面聯軍陸續運到大軍勃力不支德奧軍又不能如期應援兼之國內平和空氣繼長增高本年六月中旬親德派之[illegible]得斯拉多內閣瓦解民主黨首領瑪利諾夫繼長首揆乃於九月中旬向聯軍提出單獨和議聯軍答以須先與德奧土耳其斷交並須無條件承認休戰條件始允磋商越九月卅日勃牙利無條件降服即日實行停戰條件如下

（一）勃牙利軍隊完全復員所有軍用材料均交與協約國

（二）勃牙利允聯軍駐紮土耳其國境

（三）領土問題允俟戰後再定

三　土耳其之降服

土耳其之降服實以勃牙利降服爲之導線蓋依勃牙利休戰條約聯軍可以駐紮土耳其國境蕞爾土耳其四載以來備嘗戰爭之艱苦今益以聯軍之壓迫若猶繼續戰爭是徒以國家殉德故幡然變計隨勃牙利之後與聯軍單獨媾和十月中旬由駐土西班牙公使轉達美國務卿請予停戰並示無條件降服之意一面通告德奧訴以不得已之苦衷十月三十日正午休戰條約在麥那司簽押其重要條件有二

（一）允協約國軍隊自由通過勃斯帕羅斯海峽

（二）達達尼爾斯海峽間之砲壘悉歸協約國軍隊占領依此條約聯軍自由佔有黑海德奧腹背受敵此又今茲議和之一關鍵也

四　奧匈之降服

此次戰爭中受痛最深者實爲奧國彼自德軍攻擊失敗之後無日不在議和籌畫之中本年九月中旬外相博利安曾非公式通告各國歷述奧國望和之意並請列國交換意見以爲媾和之準備云云惟時聯軍戰事方酣置之不理迨九月下旬勃牙利降服之耗傳來奧都關重要會議和意愈決十月四日經德國土耳其之同意由駐奧瑞典公使致書美國務卿大意以奧國對於此次戰爭純立於防禦之地位現不欲再覩流血之慘劇願依照威總統千九百十八年一月八日教書中所開列之議和基礎條件十四款即與協約國及美國休戰媾和云云美國務卿十八日第一次答覆對於奧國休戰提議首先拒絕據稱威總統教書中所開列關於奧匈民族自由發展一節目前情勢已有變更如捷克斯拉夫現方對奧匈開戰尤哥斯拉夫亦正在獨立奧政府對於該兩民族非僅僅承認其自治所能了事意謂奧匈如有誠意議和須完全承認該兩民族之獨立十月二十八日奧匈政府再度致書美國務卿對於捷克尤哥兩民族之獨立允照威總統所主張並云奧匈政府現信平和已無障礙應即實行停戰請將此意轉達協約國云云其詞意無異降服先是協約國對於奧國休戰條件已有所決議十一月一日意軍元帥狄亞士氏乃將所擬議條件達知奧國專使三日由兩方代表簽押四日正午實行停戰休戰條約內容如下

（一）奧匈軍隊全部復員

（二）北海至瑞士戰線之奧匈軍全部撤退

（三）奧匈全國境域及各處交通機關均歸聯軍自由使用遇必要時得占領之

（四）千九百十四年至千九百十八年所建造之一切潛艇應交與聯軍至兵艦應交付之種類及數目另由聯軍指定之

（五）聯軍之俘囚及被抑留之人民應即時無條件使之歸國

（六）德國兵艦限十五日以內退出奧匈領土

五　德國之降服

德國求和之念實兆於勃牙利降服之日時西部德軍不過三十軍團而聯軍則有七十五軍團計德軍今後所能補充者不過二十五萬而聯軍之數則倍之美國已出兵百二十五萬至明春可達二百五十萬之數以衆寡論德軍終無倖免此德國不得不降服者一德軍自攻擊失敗後國內弱點愈益暴露一則普魯士與聯邦日形睽離主戰派地盤已失次則社會黨攻擊政府日烈並與黨之中央黨亦漸離叛復次德人經四年間之封鎖物力困窮已臻極度終則忍無可忍平和聲浪彌漫全國此不得不降服者二勃牙利既經降服土奧又相繼脫離德國四面受敵若不速自引決一旦兵臨城下條件更苛此不得不降服者三以下將德美和議交涉眞相分別論述之

▲德美第一次交涉　勃牙利降服之報傳來伯林人心震駭宰相瑪基亞斯安公爵即向議會提議媾和十月四日乃由駐德瑞士公使向美國爲與國同一之提議當時美國以德奧雖屬同盟戰爭責任究有不同故對於雙方之提議分別答覆關於答覆德國文書十月八日由駐德瑞士公使交與伯林政府第一層詰問德首相對於威總統所開陳之十四條媾和基礎條款是否無條件承諾意謂該條款將來如何解釋德國均不得置喙第二層詰問德軍隊有否撤退占領地之決心竟謂非先將此節辦到則絕無媾和餘地第三層詰問德首相此種提議是否僅僅代表少數軍閥之意思謂德如有誠意講和須以代表民意之人出而折衝此美德交涉第一次情形也

▲德美交涉第二次　時協商美國政府態度猶極強硬均謂非兵臨伯林城下不可而德國朝野則方恃威總統答覆爲救命之符極力鼓吹德政府答覆美國文書十月十二日送達美國其態度之軟弱幾若前後兩人對於威總統講和基礎條件及撤兵一事均無條件承認並聲言政府現得議會多數之信任可以代表民意云云該公文發表後世人早料和議爲期不遠而威總統促和之步驟亦愈緊十月十四日國務卿答覆德國第二次提議中已示以休戰之具體辦法該文書可分爲四層第一層謂撤兵方法及休戰條件均須聽憑美國及協約國之所定德國不得置喙第二層謂休戰之先美國及協約國必當得有軍事上優越地位之保證意謂德國領土一部須允聯軍駐紮所有交通機關及一切武器均須交與聯軍保管第三層謂所有非人道的戰鬭行爲應即停止（時德潛艇尚有攻擊商船之事）第四層述及本年七月間威總統之演說非將攪亂世界平和之魑魅破除淨盡必不收兵意謂德人若有誠意議和先決問題須打破軍國主義此德美交涉第二次情形也

▲德美第三次交涉　德國第三次回答十月二十七日送達美國無異完全降服第一層對於美國休戰前提之提議概予承諾第二層對於德國內政問題聲明國中正在改革之中並云議和之事現完全由國民內閣處理軍閥絲毫不能置喙現尊盼美國及協約國休戰條件之提示云云先是協約國對於德國休戰條件在威爾塞會議中已議有辦法及德國完全表示降服乃於十一月五日由美國務院發表協約國對德之答覆據稱協約國與美國熟商結果德政府如能承允下列條件則可以議和

（一）威總統講和宣言條欵中關於洋海自由一節可作種種解釋協約國應自由留保之

（二）威總統講和宣言條款中關於占領地回復原狀一節應作下之解釋即凡受德國陸海及空中所侵擊之損害均由德國完全賠償末又聲明佛司元帥受美政府及協約國政府之適法委任得與德國代表接見提示休戰條件云云

可見協約國提出條件較之威總統媾和條件猶爲苛酷惟時德國急不暇擇只有屈從之一途耳

▲德國降服情形　通牒到後德政府即任命休戰委員四名本月五日向西戰場出發德政府一面勸告人民聽候議和維持秩序惟時協約國美國已在巴黎會議休戰條件擬妥之後即送交法軍前敵佛司元帥八日德國委員抵佛司營中接收休戰條件並請即時停戰佛司不准該委員遂聲明携回德軍大本營斯泊地方與大元帥商酌佛司許之但訂明自是日起至月之十一上午十一時爲止在此七十二小時以內爲涵意之答覆否則休戰接洽概歸無效一方面西戰場戰事仍舊進行並未停止至十一日上午德委員即自斯泊馳回聲明德國政府對於聯軍提出條件完全承認遂即於是日上午五時在佛司大本營召集休戰會議由雙方主任各委員一律簽字雙方各委員同時發電本國政府報告休戰條件簽字情形並一面由雙方前敵軍事長官通電在戰線之軍隊於接電後一律休戰聽候議和世界大戰爭從茲遂告結束矣

◁預定世界平和會議議場之法國萬歲宮全景◁

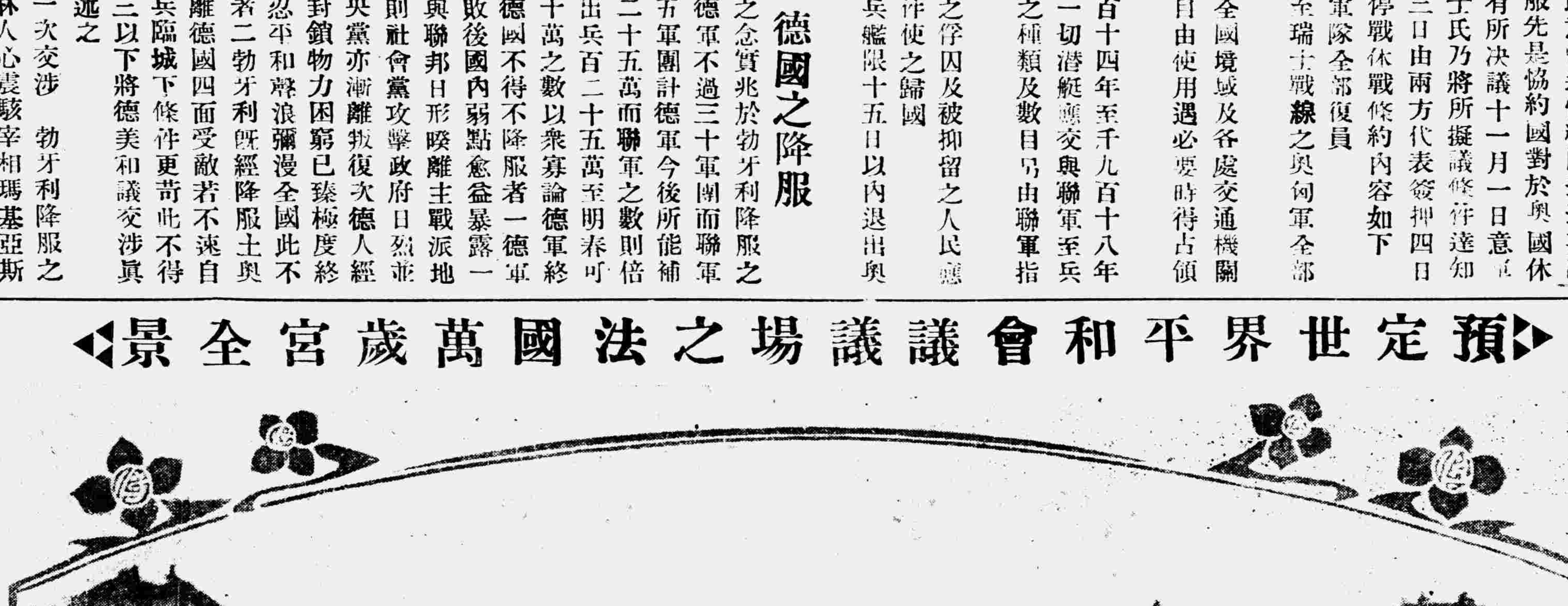

六　德國休戰條件之內容

德國休戰條件共三十五條中關於陸軍者十七條關於海軍者十四條據最近美國務卿聲明該約內容曾經佛司元帥修正與路透社當初報告稍有出入茲依訂正之結果將其條欵列下

▲關於西部陣地之條約

第一條　停戰條件簽押後六小時陸地及空中一體停止戰事

第二條　其所侵佔之比法亞爾薩羅蘭尼盧森不爾及奧匈等國限於停戰條件簽押之後十四日內完全撤退德國軍隊在上列各境界者于所定之時間尚未退出者應將認爲戰事犯協約國與美國軍隊將行鎭守並代讓出該地方

第三條　上述各國之人民及被拘爲質者與現行審訊或已定罪者應即速送回其本國限於十四日內完畢

第四條　應交出完全槍砲五千尊內二千五百尊應爲大砲二千五百尊爲野砲又機關槍二萬五千架射火機三千架又飛機炸彈機與夜行之炸擊機計七百五十架應均在原地點移交

第五條　德國陸軍應退出萊尼河左岸該地方應由軍政管理其鎭守之事將由協約國與美國之防衞執行並守據萊尼河之重要渡口即如麥延司哥卜蘭斯及谷倫等處及其右岸半徑三十基羅米突內各地點之橋頭礮臺又以防衞隊守據該處重要行軍地點萊尼河右岸應設一中立區域自萊尼河至一界線寬一十基羅米突該線係由荷蘭邊界起直至瑞士邊界止人民於停戰條件簽押之先凡有參與關於陸軍之事者均不得追究亦不得有關於防害實業或裁減其人員之舉動萊尼河域各地方之撤退軍兵應於展限之十一日內完畢總之由停戰條約簽押之日起三十一日爲限

第六條　撤兵之時其地方之住民不可移動住民之食料財產不得損害無論何物一概不許破壞至軍需彈藥及其他之軍需品未移渡於協商軍及美軍前不得移動地方住民及家畜之食糧照舊遺留工業的公司禁止加以損害公司辦事人亦不必移動一切之交通機關不得損害

第七條　敵之文武軍屬官照現在位置留任五千之機關車五萬之自働車在比利時巴谷雪卜耳克撤兵期間內應交付於協商軍阿洛兩洲之鐵道亦應於該期間內交出（其使用人及一切附屬物件均包含在內）且萊因河左岸之地域其所有鐵道亦然石炭及其他鐵道運行必要之物貲物件停戰中應一概支給并返還由協商國所掠奪之貨船其詳細別條定之

第八條　德國陸軍司令部如投毒藥於井泉等及一切破壞之方法限四十八時間以內明白表示

第九條　協商軍及美軍在占領區域內有徵發權萊因河左岸地方占領軍之給養概歸德國政府負擔

第十條　協商國及美國之捕虜須迅速放還至德國之捕虜放還與否全聽協商國及美國之便

第十一條　在占領地域之傷病兵因體重不能移動者概行仍留該地由德國之軍醫軍藥任看護之勞

▲關於德國東境之條約

第十二條　戰前屬於俄國羅馬尼亞及土耳其之地方如現在爲德兵所占有悉全行撤還德國境內恢復一九一四年八月一日之原狀

第十三條　德軍之撤退應即行開始德國人之教育及文官亦應速行召還

第十四條　德兵在羅馬尼亞及俄國爲德國而設供給之徵發或占領諸行動須概行禁止之

第十五條　普嘉燃司託及普訥司託利奪威斯庫之條約應永遠毀破其附屬條約亦然

第十六條　協約國在其東方邊界德兵撤退境內應有自由進口之權或由丹圻或取道威司杜拉轉運物食協濟該境內人民或爲維持秩序

▲關於東非洲之條約

第十七條　東非洲之德軍限一個月內無條件撤退

▲關于一般規定之條約

第十八條　關於送被囚人民回國之事略見第三條廿三條附則協約國代表簽押宣告並將呈交德國代表內稱倘有艦隻因艦隊叛亂未經移交者協約國應有主權佔領赫里谷蘭爲海軍鎭佘其切實履行停戰條件德國代表亦已簽押宣告書謂彼等將請首相承認此事

第十九條　所有損害應行賠償停戰中須與以賠償之保證凡物件之移動當禁止之比利時中央銀行之現欵當清償之凡一切記錄金銀塊股票紙幣等項以及關於公私財產之掠奪品應概行清還凡由俄國及羅馬尼亞所徵發之金貨應質諸於協商國以待平和克復後再議辦法

▲海軍之條件

第二十條　海上即刻停戰所有德國船艦須隨在而報告其行動並須將海軍及通商航海之自由暨所有海峽業經開放之事向各中立國實行公布

第二十一條　被德國保留之協商國及美國之所有海軍並商船之船員宜一律送還(非交換的)

第二十二條　德國現存所有之潛艇及其船員兵器軍需品(貯藏陸上者含在其內)宜交付於協商國及美國其餘各潛航艇即須解除武裝受協商國及美國之監督限十四日以內實行

第二十三條　戰鬥艦六隻戰鬥巡洋艦十隻巡洋艦八隻(內含安設水雷艦二隻)最新式驅逐艦五十隻宜一律解除武裝扣留於協商國及美國指定之中立港若無適當中立港時即扣留於協商國港灣除僅留少許之哨兵外概須受協商國及美國之監視其他各種艦艇扣留於協商國及美國所指定之德國港灣即須解除武裝受協商國及美國之監視至補助船舶亦當遵照解除武裝之例

第二十四條　協商國及美國因欲將德國領海以外沉設之水雷及其他之防備除去德國務須報告安設之位置

第廿五條　對於協商國及美國之海軍與商船須與以伯爾奇姑海之出入自由權協商國及美國為保證此權凡德國之港灣砲壘及其他一切之防禦設備均有占領之權而德國領海內外所敷設之水雷應全行掃除關於此事不容許中立問題之抗議德國須報告敷設水雷等之地點

第二十六條　協約國與聯合強國所定立之現行封鎖海岸之條款均不待更改在海上若遇德國船隻應行捕獲協約國與美國擬於停戰期內供給德國以所必需之糧食云云

第二十七條　海軍飛行機須集合於協商國及美國所指定之地點解散該軍之組織

第二十八條　德國由比利時海岸或港灣撤兵之際對於一切商船拖船燈台起重機及其他港內用諸機械需用品須仍舊保留

第二十九條　德國須撤退黑海各港灣凡在黑海所捕獲之俄國戰艦須全行交付於協商國及美國中立國之船舶須解放之該港灣所捕獲之戰需品須交還之第二十八條所指定之物件德國亦應放棄之

第三十條　在德國手中之協商國及美國諸船舶須送還之於協商國及美國所指定之港

第三十一條　船舶之材料不准破壞

第三十二條　應通告各中立國云與協約國貿易之限制均行取消

第三十三條　停戰條約調印後德國之船舶不准讓與各中立國

▲停戰期限

第三十四條　停戰期間定為三十日但亦可擴張之若不實行前述之簡條時待與以四十八時間之猶豫而廢棄此停戰條件

▲答覆期間

第三十五條　德國對於此停戰條件七十二時間內須回答其諾否

萬歲宮內之會議室

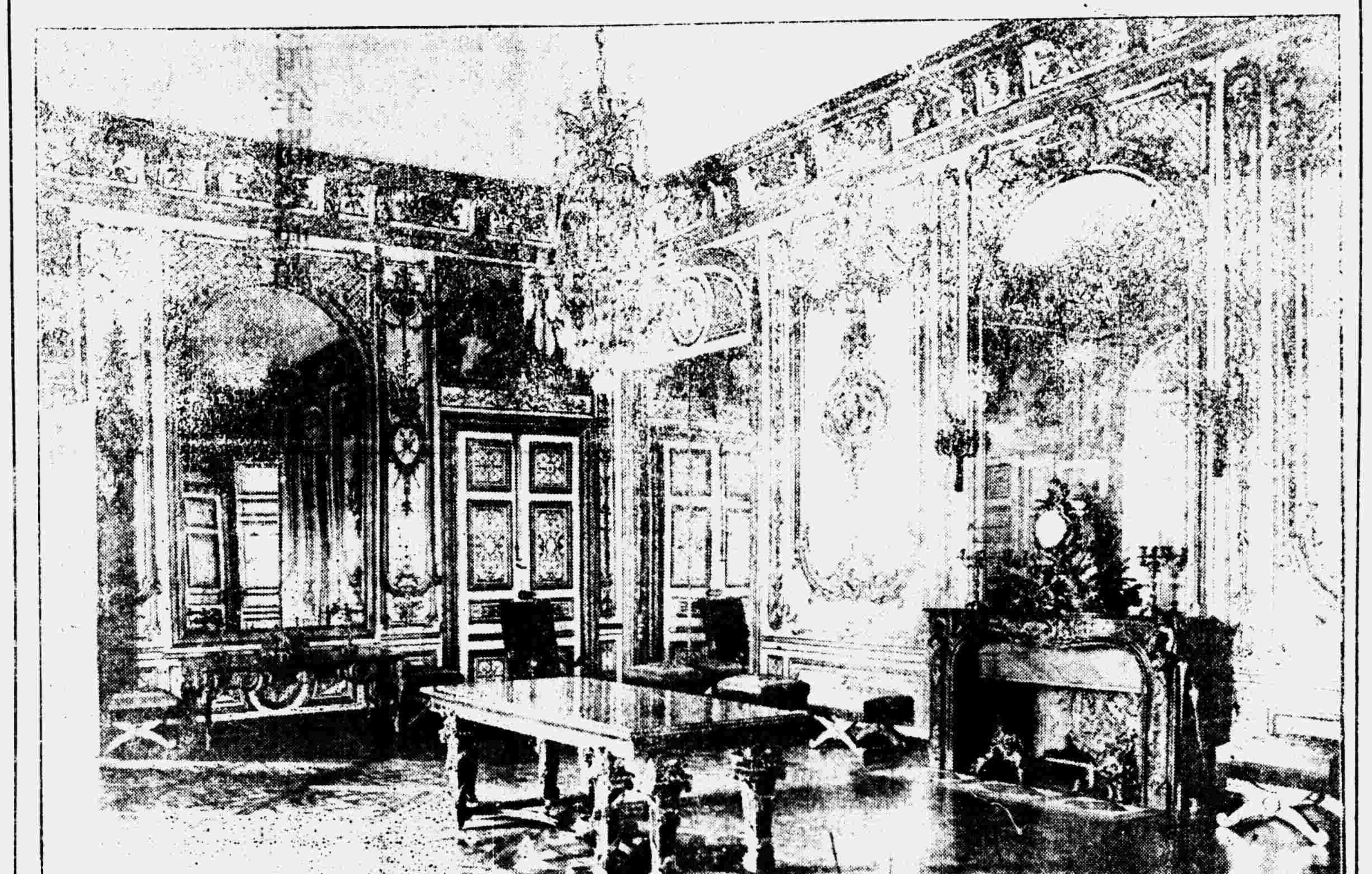

七　休戰條約與俄國

目下中歐各國已經降服協約國對俄態度如何誠國人所亟欲聞知俄自革命後已成四分五裂之局反過激派雖各地勃興而握中央政權者仍為列寧一派列寧政府目覩中歐各國之降服亦屢向協商美國乞和十月二十四日過激派外相赤林曾囑駐莫斯科腦威代表向協商美國請和並願承諾德奧之同一條件又十一月六日兵工會在莫斯科開會列寧演說施政方針時曾提議再向協商美國開始講和一面又與德奧社會黨極力聯絡鼓吹和議觀此可知過激派確有求和之運動第協商及美國對此均有碍難驟應情形(一)過激派政府對於協商及美國人民仇視行動今尚無改於昔協約國若允與議和是不啻承認過激派過去不法之行為而逢長之此不可者一(二)俄國目下四分五裂過激派勢力不能及於全俄協約國縱犧牲一切與之言和亦苦無接洽之主體其以全俄為單位乎抑劈開西比利亞乎範圍至難限定此不可者二(三)協約國一旦與俄休戰則當然駐兵俄土監視其行動時屆冬令俄地寒威凜烈萬一過激派有背約行為置之不問則有傷威信進兵撻討事實上又不可能此其不可者三更由消極方面而論協約國既已戰勝中歐目前尚無急遽與俄休戰之必要蓋依德國休戰條件德俄單獨和約業經廢棄此後德俄復歸於交戰狀態對俄問題德奧已不能過問又依土耳其休戰條件協約國軍隊有占有黑海之權是俄境及巴爾幹問題在俄局決定以前儘可提前解決協約國對俄固以不休戰為利也又據最近消息協約國軍隊一部已由波羅的海上陸將來更擬由黑海方面侵入俄國掃除過激派之勢力使俄局早速解決美國亦贊成此議不久更見實行云云此亦至可注意之事也

八　威總統之戰勝演說

今茲和議威總統實為中心人物將來平和會議時威氏更為議長其言動足引起世界之注意上月十一即德國降服之日威氏曾在國會為戰勝之演說其言有至深可味者茲特譯載如下

目下休戰條約將成戰爭目的可謂完全達到德意志軍國主義從茲永無仰首伸眉之日此誠人類之好音而吾人所禱祝不置者也抑猶有一事足為慶賀者則戰勝列強經此大難已去其利慾之邪念而趨於正義之軌域將來強者固應予以分內之權利而弱者亦應界以正當之保障今日中歐各國亂事彌漫休戰條約能否實行誠一疑問不幸而成俄國四分五裂之局則吾人雖愛之而莫能為力顧吾人對於彼等之窮乏理應極力予以必要之援助此非獨美國為然依威爾塞會議之議決協約國皆負有此共同義務者也

夫以力服人非心悅誠服以德服人乃能久遠此萬古不易之定則吾儕今對於脫專制而趨於自由主義之人民(指中歐國民)極願保障其國際上正當之地位俾彼等安心而致力於平和之事業彼等確有趨嚮平和之目的其實力亦足以稱之此余所深信弗疑者也但使彼等銳意於平和之進行吾人力之所及無不予以必要之援助即不幸彼等不克副吾人所期吾人亦惟有隱忍以待其覺醒蓋吾人以正義人道為懷義固應爾也云云

九　威總統之講和原則

本年正月八日威總統於書中宣言議和之大要此番和議引為原則威總統現為貫澈主義起見親自赴歐參與和議將來平和會議時該原則適用到如何範圍目前誠大有研究之價值所謂原則共有十四條款錄之如左

(一)外交公開　講和之進行及其條約之締結一概公開使以後一切秘密協約絕跡於世而外交常得進行於光明正直之中

(二)海洋自由　不問平時戰時領水以外之海洋絕對可以自由航行但因實施國際條約之目的得閉塞其一部或全部

(三)通商平等　除去經濟上之一切障碍且使通商條約之平等

(四)軍備縮減　制限國家軍隊縮減至最低限度

(五)殖民地自治問題　凡殖民地問題應視居民之利便而整理之要以自由寬大公允為原則

(六)俄國國體問題　俄國領土內之外國軍隊一概撤退俾俄國國民得自由選擇政制而列入各自由國民團體之中關於此項各國不但宜善意迎之並須與以充分之援助

(七)比利時恢復問題　恢復比利時原狀撤退侵入軍隊比民得享受所有其他自由國民同一之主權各國對此主權不加以何等之限制

(八)亞羅二洲問題　解放法國全領土其受人侵略者一律返還之

(九)意大利國境問題　依國民主義之原則改訂意大利國境

(十)奧匈民族問題　與大利何加利國內之諸民族與以自由發展之機會

(十一)巴爾幹疆界問題　羅馬尼塞爾維孟特尼哥三國境內之外國軍隊一律撤退反還其被侵略之領土巴爾幹各國定合理之疆界

(十二)達達奈爾海峽問題　土爾其帝國領內之土爾其民族所居住之區域確保其為主權國在該帝國治下之他民族與以自主的發展之機會達達奈爾海峽以國際條約為保障永久許各國自由航行

(十三)波蘭獨立問題　以波蘭民族居住之區域組織波蘭國確保其自由安全之海口其政治經濟之獨立及領土之安全以國際條約保障之

(十四)國際聯盟問題　締結特別國際條約保障世界各民族之政治的獨立及領土之安全

◀今後世界外交之中心人物▶

◀美國大總統威爾遜▶

十　德奧之革命

此次大戰爭列強內政無不直接間接受其影響尤以戰敗國之德奧為尤甚茲將此次兩國革命之前因後果分誌如下

德國國體政體本欠完善賴為政措施得法故能維繫迄於今日比年社會主義勃興社會黨在國會勢力幾與多數黨之中央黨(政府黨)相埒國政改革之運動早有所聞即無此次戰爭彼邦內政亦終難免一番改革勢所必然也歐戰之始德軍連戰連捷該黨守冷靜態度並不反對主戰及俄國革命爆發該黨乃大受感化自是國會時與內閣衝突所謂普魯士選舉法改正之運動及聯邦憲法修訂之要求皆發端於此時顧其所爭者尚不過政體之改革對於國體問題並不過問迨德軍大攻擊失敗平和空氣彌漫全國該黨乃乘機煽起傳播民本主義鼓吹和平公然與政府軍閥為難時當局方疲於戰事對於該黨舉動絕無鎮壓之能力不得已乃擢用該會首領入閣冀一致對外敷衍殘局詎知彼黨入閣後勢力更漲阻撓軍閥亦更甚黑杜林宰相至因此憤而去職後瑪基亞斯安繼長首揆更讓一步與該黨提攜共襄內政而該黨氣焰愈張十一月七日該黨對於瑪首相提出最後通牒要求政府無條件承認否則宣告脫離其要求條件中之重要者為承諾休戰條件及德皇退位皇太子棄位兩通時德政府方與美國交涉和議對於休戰一層固樂予承受而對於國體之變更則期期以為不可軍閥為維持權位起見亦極力破壞無如內外形勢日非德皇內察輿情知非退避不足以謝國人然猶不忍皇室永與政治絕緣乃有讓位皇孫之議在軍閥可謂最後讓步而社會黨仍不肯休瑪首相亦勸德皇無條件退位並以去就爭之德皇無可奈何乃於十一月八日宣告退位皇太子亦於是日宣告棄位隨乃父逃往和蘭路登多爾夫及興爾慈元帥(著名之軍國主義者)均相率亡命九十兩日伯林皇宮附近官軍與革軍衝突一時不無流血之慘事然不久即歸鎮滅瑪首相自德皇退位詔頒發後即日辭職社會黨首領亞博爾入長首揆國中秩序漸次恢復革命風潮於此遂告一段落矣

德皇退位後聯邦王君亦相繼去位有發自本意者有被迫而然者巴威者德國聯邦中次普魯士之強有力者也十一月十一日首先宣布共和組織內閣其餘各邦相繼效尤兵工會亦各地蜂起大有土崩瓦解之勢幸德人深明大體不為已甚社會黨入閣後過激派與穩健派政見漸相融洽十一月十六日兩派共同組織國民委員會各舉首領三名為委員以為監督行政之機關又依國民委員會之議決組織新政府人員如下

外務部長　曾爾夫　財政部長　石追爾　經濟部長　苗拉　工部長　鮑挨爾　陸軍部長　崔懿　海軍部長　馬倫　司法部長　屈那捷　郵務部長　盧鼎

新政府成立後即將政綱發表(一)廢止戒嚴令及新聞檢閱令(二)調節食糧(三)保障私產(四)依照比例法行總選舉凡二十歲以上之男女均有選舉權(五)舊國會從茲消滅明年正月召集政體大會議又十一月十一日亞博爾首相在伯林兵工會演說主張赤衛軍宜予遣散力戒黨員嚴守紀律勿為過激行動以貽民黨盛名之玷而對於人民生命財產之保障尤三致意焉又伯林工商各界組織國政善後會極力矯抑過激派之行動與登堡將軍仍掌軍政聲明俟前敵軍隊復員後歸耕告隱政府各部人員均照常供職國中秩序已盡恢復凡諸事實皆足證明德國朝野愛國之熱誠將來德國必為完美之聯邦共和國不難推測也

至奧匈帝國民族雜居夙稱難治之邦歐戰之後變亂頻仍幾無寧日十月二十九日匈牙利總理鉄斯嘉氏被刺革命風潮遂波及奧匈全土匈牙利首先宣布共和與奧地利脫離關係與帝隨即蒙塵其餘捷克大哥兩民族則相繼獨立波蘭意大利羅馬尼諸民族亦皆合併於本國目前所謂奧國者只餘維也納附近一隅十一月下旬亦起革命社會黨宣布共和聲明願為德意志大共和國聯邦之一據此以觀奧匈兩字此後恐永不能復見於歷史上矣

捷克共和國成立

捷克族之運動獨立已非一日自今夏西比利亞出兵事實發生以來該族之活動與我國始生直接關係國人亦因是而注意焉十一月十二日華盛頓來電云捷克共和國業己成立推舉前蒲拉牙大學哲學教授一千九百十五年英美法各國事實上所承認為政府之捷克國民會議議長馬薩理博士為該共和國第一任大總統國民會議并電請馬博士即日蒞蒲就職云云按捷克民族自始非欲與奧國哈蒲司蒲爾牙皇室分離有時且欲託庇於奧皇室之下以保持其民族的生存而今日所以決然脫離奧皇室關係者蓋有重大之理由存焉本來捷克族自六世紀以後即聚居現在地方夙受羅馬文化之感化組織勃黑美亞王國在歐洲文化史上一時頗有燦爛之光輝嗣因皇統斷絕乃戴其姻戚奧皇室為元首而服其制令焉

捷克共和國大總統

馬沙理博士

奧皇室曾宣誓不侵害其民族自由爾後奧國竟食前言以暴政壓迫之捷克族遂陷於從屬的地位民族的特色漸漸湮沒終至奧國或禁止使用其固有語言或改竄其歷史上事實而捷克之爲捷克幾完全喪失其民族的固有精神矣迨十九世紀之初自由思想風靡全歐捷克族亦漸漸覺醒在歐戰開始之前僅要求在奧洪二重帝國之中與洪牙利立同等地位而已乃一千九百十四年奧皇室受汎德主義者之煽動與塞爾維亞及俄羅斯開戰欲征服與捷克同種之斯拉夫民族於是奧國內之斯拉夫人軍隊或反抗命令或投俄塞意各軍以攻奧其被捕爲俘虜者則糾合各地同志組織捷克軍欲假道西比利亞經法國以出征西戰場此今夏所以有各國共同出兵西比利亞之舉也馬博士年六十八歲幼習打鐵以工作餘暇刻苦求學卒畢中學業繼應大學試驗列前茅大學卒業後以成績冠儕輩被聘爲母校教授後得哲學博士稱號歷任牛津蒲拉牙各大學教授人格高尚頭腦明晰世咸稱爲學界明星然博士不獨僅以學者自任始終熱心奔走捷克族獨立運動因此世人益崇敬之奧國政府視博士如眼中釘歐戰勃發之初被逮下獄受死刑宣告幷沒其財產捕其家族一家星散慘不忍述而博士履險如夷處之泰然卒買收獄卒得脫而之法至巴黎設立捷克國民會議博英法之同情着着實行其捷克族獨立計劃又獲英法兩國之了解得入俄糾合五萬捷克軍出征西戰場而博士自身復由海參威赴美訪問美國當局披瀝意見於是各國聯合出兵西比利亞之議乃成天佑捷克該軍尙未西征而德奧敗潰十月三十日在勃黑美亞州首府蒲拉牙宣言捷克獨立威西將軍着手編制新軍下令解散奧兵而捷克族至是乃完全脫離二百餘年來之羈絆組織民主自由國矣

◀凱旋故都之比國皇帝及皇后▶

◎全俄政府政變之由來

俄國自革命以來黨派紛歧各據一方互相角逐或煽動民心以逞其私圖或援引外力以厚其聲勢俄國之爲俄國其運命蓋在未知數之列矣唯今夏西比利亞政府與全俄政府妥協成立之後所謂全俄新政府頗博中外之同情而俄國政局之前途始有一綫之曙光乃飛報傳來謂十一月十八日渥木斯克全俄政府突生政變窩羅覺脫司基一派竟逮捕全俄政府總理亞夫仙奇夫廢五人執政官制度而實行一人專制政治矣詳言其內容則（一）全俄政府之保守派人物以內則社會黨擾亂人心攘奪利權外則歐戰方終和議將始前途危險匪可言喩故此時非實行武斷專制不可（二）廢止窩羅覺脫司基所統率之五人政府（三）推舉谷爾奇克海軍上將爲全俄最高政務官（四）授谷上將以統率全俄陸海軍總司令之權申言之即推倒從前之五人政府改組一人武斷專制政府是也更究其政變之由來則爲三種思想之衝突也代表第一思想者爲國民自由黨（卽舊立憲民主黨）代表第二思想者爲社會民主黨代表第三思想者爲過激派今請述西比利亞政府與全俄政府妥協之經過則此次政變之由來更明瞭矣

西比利亞政府爲今春西比利亞會議所選舉者閣員均係各黨派之代表者而總理則爲標榜不黨主義之窩羅覺脫斯基爲（窩氏前隸社會革命黨）窩氏初意欲以西比利亞政府爲俄國中央政府嗣因窩亞全俄會議之結果亞夫仙奇夫所組織之全俄政府成立其五閣員皆俄國當代之代表的人物但經驗未深統治能力微有缺陷耳而西比利亞政府閣員雖鮮知名之士然皆久歷宦海經驗豐富者是以窩氏欲藉全俄政府之名以統一各派故有兩政府妥協之計劃於是全俄新政府果告成立從前之五執政官增其一卽以窩氏充之此外之行政內閣則幾爲舊西比利亞政府閣員所獨占民主黨領袖之亞夫仙奇夫本與窩羅覺脫斯基一派不甚相融唯亞氏頗得國民之信望且博外國之同情故窩氏一派亦不能不勉與周旋焉然大凡一種結合非有精神之結合則其結合必不久而窩亞兩派果因憲法會議問題發生衝突矣俄國之憲法會議爲昨年過激派得志時代所召集者故該會議議員多屬過激派人物故窩氏一派咸以該會議不足以代表國民意思且唱該派議員自行辭職之說以遂其破壞憲法會議自黨獨占之陰謀而民主黨一派（卽亞氏一派）則以憲法會議爲制定國家根本大法之造法機關宜網羅各派人物公同商榷不宜爲一黨一派所獨占極力反對窩氏之主張亞氏自身率民主黨與窩氏對抗窩亞二氏互相軋轢其結果發生此次之政變甚矣俄國黨爭之烈也政變之後霍爾瓦特一派之極東政府已表示服從全俄政府之意謝美諾夫一派則迭電反對且有宣告獨立之形勢今後全俄政府之運命如何誠一極有趣味問題也至此次被推爲全俄最高政務官統率全俄陸海軍之谷爾奇克上將自俄國革命以後曾爲黑海艦隊司令官因過激派壓迫太甚遂遁而之美在美亦鬱鬱不樂又走而至英欲投身英海軍界適過哈爾濱時與霍爾瓦特相遇遂被舉爲中東鐵路警備軍司令官未幾與謝美諾夫衝突出走日本九月由日回海參威與英軍司訥克司少將捷克軍司令蓋達少將先後至渥木斯克被推爲全俄政府陸海軍總長此次政變結果被推爲全俄政府最高政務官其遭遇亦可謂奇矣

美國媾和全權代表

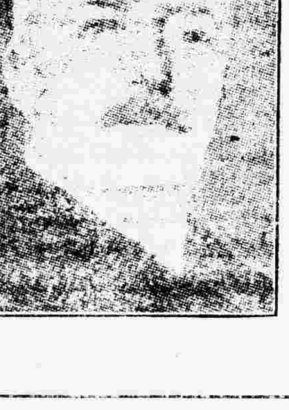

國務總理藍辛

厚斯上佐

柏新將軍

◎美國總選舉結果

十一月五日舉行之兩院議員選舉實與威氏之民主黨以不利或致影響及於威氏將來之政策進行亦未可知茲略誌顚末於次

▲美國之兩大政黨　美國有兩大政黨一爲共和黨哈米爾頓爲之元祖一爲民主黨傑伐孫實先創立哈氏以中央集權爲主旨傑氏持地方分權之意見哈氏不信民衆之政治的本能傑氏則置重民重之輿論及自由放任主義欲令中央政府之權力專限於外交政策歷時既久保守進步迭相更變但自南北戰爭以來四十餘年之間民主黨掌握美國政權僅克里發蘭得之第一次總統時代（一八八五｜一八八九年）及彼之第二次總統時代（一八九三｜一八九七年）而已

▲威爾遜當選由來　威爾遜爲民主黨人物一九一二年所以當選大總統者實因共和黨中羅斯福與塔虎脫二派分裂得收漁人之利前年十一月七日大總統選舉之結果威氏當選連任舉其原因一由威氏德望動人二由共和黨久執政權幾成貴族黨大資本家常結托共和黨使通過有利於彼等之關稅案多數人民之利益常爲少數資本家所犧牲漸次共和黨招衆民之怨威氏當選以後即減輕關稅幷勵行社會政策如小兒作工法如鐵道從業員八時間勞働法均爲國民所歡迎實係進步的政策其成功實在於此視共和黨之帝國主義的色彩當然易得國民之同情也

▲今次改選之結果　本月五日所行美國上議院三分之一改選及下院之總選舉其結果兩院皆歸共和黨之勝利上院共和黨占四十九民主黨占四十六下院共和黨占二百三十九民主黨占百九十四若在責任內閣制之國家則政府必不免於更換美國不行內閣制固不致驟然影響於政局惟美國上議院在憲法上有批准條約之權其外交委員會對於美國之對外政策保有強大之勢力非有三分之二以上出席三分之二以上多數可決不能成立當此講和期間反對黨之共和黨制上院之多數當然足予威爾遜以一大打擊所幸美選舉僅定新議員之人物其就任須在來年三月一日以後若在此期日以前講和成功尙不足礙至民主黨所以失敗之理由說者多謂係威氏近來政治稍涉武斷不洽人望所致現於本月九日大總統親自出席上議院疏通婦女參政權問題解說百端卒被否決云

◎日本駐華公使更迭詳情

日本寺內前內閣及駐華林前公使均以援助段前內閣貫徹主戰方針爲世所詬病者然寺內與林之意見又未必盡屬相同如密使西原龜三問題則林固與寺內反對者林之目的以爲欲使中國統一成功非助段不可而寺內之助段則助其主戰供其餉械以爲攫取利權之交換條件耳故寺內雖與林同爲助段而目的內容程度各有差異未可混爲一談也然就林之公使地位言之則對於寺內之政策負有連帶責任是以世之攻擊寺內者而林亦不免矣迨寺內下野原閣成立同時段亦辭職我國平和之聲浪頓高原閣力矯寺內偏倚之病以嚴正中立態度爲對華根本方針至是林遂不得不去蓋其助段之目的內容程度雖與寺內不同而助段之大方針則一也十月二十九日日政府以現任外交部政務司長小幡酉吉繼林爲駐華公使小幡氏溫厚篤實沈默寡言在華日久熟悉中國情形氏之閱歷雖未獨當一面發揮其手腕而辦事穩鍊日人久讚爲外交界之後進人材且氏素唱正義外交之說則今茲來華必能一洗從前秘密外交之惡習此吾人所以極表歡迎者也小幡現年四十五歲日本石川縣金澤市人明治三十年在東京帝國大學法科畢業翌年在警察廳辦事同年領事試驗合格後任候補領事派駐天津領署三十二年四月轉任新嘉坡翌年轉任奧國三十四年轉任英國三十八年擢任駐華公使館三等秘書官同年八月昇任芝罘領事四十年轉任天津領事四十二年昇任天津總領事大正三年五月昇任駐華公使館一等秘書五年二月昇任駐華公使館參事官同年十一月轉任外交部政務司司長本年十月二十九日擢任駐華公使云

英國媾和全權代表

宰相雷德喬治

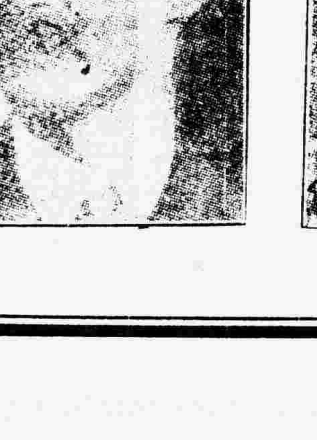

財政大臣勃拿羅

外交大臣巴爾霍

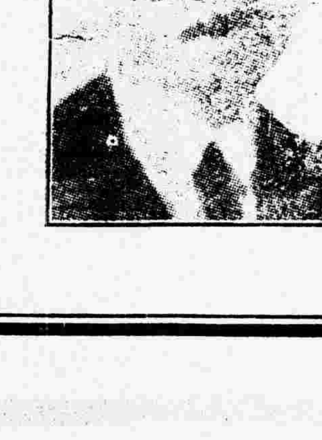

植民大臣亨達遜

國內平和問題

國內平和到底能否實現至今仍屬問題吾人既渴望平和自不能不述其經過溯自吳佩孚聯合譚浩明連電主和之後南北戰事早已告一段落及東海就職合肥下野平和之聲浪益高馮河間臨去有希望統一之宣言（十月七日通電）東海登台有尊重平和主旨之明令（十月二十四日）錢能訓代理國務總理後亦有致西南勸和之電（十月二十三日以國務院名義致岑春煊陸榮廷李烈鈞林葆懌唐繼堯劉顯世熊克武七人）此爲北方當局希望平和之表示也

其次社會方面促進平和之團體幾如雨後春筍蓬勃而生茲列舉之（一）平和期成會爲在野名流及各派政客所合組成

法國媾和全權代表

法國國務總理克列曼爾

法國外交總長畢尙

法國霍修將軍

立之日舉熊希齡爲會長蔡元培副之並於各地設分會（二）平和聯合會以學商界請願會爲基礎改爲斯會由蔡元培安迪生等主持之由各省商會教育會舉代表與會（三）五族和平合進會爲滿蒙回藏諸要人所發起開會之日滿蒙十公回藏教首及漢族要人到者甚夥該會不設會長（四）和平統一會爲最後所發生以于寶軒爲中心其背後爲錢能訓會員多屬新國會議員外間皆目爲組黨之作用總之以上所列雖內容不同均皆爲希望平和之表示一時京外達官西南要人在野名士以及各省商會教育會等對於上述各團體所發之通電又莫不一唱百和各以電報表示贊成一月之中新聞紙上刊登此項電文日必十數起可謂盛矣此外國中政團如憲法研究會憲政討論會等亦皆有主和之宣言書發表

平和之空氣既如是瀰漫兩方之疏通遂益形周密負疏通之責者除蘇督李純素極以此自任外更有林紹斐關冕鈞王芝祥趙炳麟諸人相繼南下爲兩方傳達意見王林關皆歸而復去趙氏則去而已歸尙有施愚一人則爲南北兩京間之秘密使者焉疏通結果雖具體辦法南方尙無所表示然其前一步之要求已有與北方相異之點其一爲對等問題其二爲事實與法律問題東海始意不欲互派代表即欲舍去議和之形式以存中央之體面也南方則要求非對等議和不可又議和之方法北方欲舍法律而先言事實故國務院致岑陸等七人之電中有舍事實而爭法理勢必曠日持久治絲益棼不如先就事實設法解紛法律問題俟之公議等語而西南則不肯承認此言蓋必欲護持其護法之招牌以保全面子減少內訌也兩方主張不同因而平和進行不免稍有停頓然東海仍欲先下停戰命令以示北方欲和之誠心適各督軍入京東海分日接見以解決時局之辦法爲各個的接洽復於十一月十五日宴諸府中以決一致之贊成是日合肥亦在座東海演說畧謂時局到此已難收拾非從速決解不可現在外間均以平和爲惟一辦法諸君有何意見不妨披誠痛陳云云合肥首先發言其內容雖不得聞但據外間所傳實有條件的贊成之說即解決時局本爲余所希望果不牽動國會則應由政府先將前方軍隊撤退一部以堅南方求和之心云云各督軍中惟張作霖倪嗣冲繼起發言皆表示贊成合肥之說其餘諸人亦皆一律贊成於是停戰撤防之令即於翌日發布將來和議能否因國會問題發生枝節此時實不敢言然時局之進行到此實又進一步

撤兵命令發表於今又復半月此半月中對於前述南北意見相異之點（即對等問題及事實與法律問題）果作如何解決乎據最近所聞東海意見對於對等一節已俯從南方之主張但與李純密商之結果仍避去議和名義改用善後協議會之名稱已得西南同意由兩方互派代表十人在南京協商一切即以李純爲主持茲事之人而不加入代表之列蓋李氏自知有接近南方之嫌疑早有不爲兩方代表之表示也茲議既定對等問題早已解決惟兩方應派何人爲代表又爲目下之一難題在北方方面有傳將以汪大燮爲領袖者有謂將以田文烈爲領袖者其餘人選現尙未定然聞督軍中頗有主張應由各省分派代表赴甯與會者果爾則又成爲一種勢力之代表將來會議結果正堪憂慮也西南方面之代表聞陸唐諸人已決定以岑春煊爲首領其餘如陸榮廷唐繼堯劉顯世熊克武譚浩明亦將各舉代表赴會至孫文亦肯派人與議否則爲西南內部最可注意之問題果使異日兩方代表均可舉出聚集南京開始談判則所謂事實法律問題必爲爭議之燒點和平前途未容遽作樂觀也

以上所述不免詳於北方而略於西南茲再就西南方面一言所謂廣東軍政府早已無統率南五省之能力故西南內部之不一致較諸北方爲尤甚以大區別言之可分爲平和派與非平和派平和派以岑陸等爲首領而渴望政權之某學會實左右之非平和派以孫文爲首領舊國會之暴烈議員屬之自平和運動發生以來兩

意國媾和全權代表

意國宰相窩爾蘭

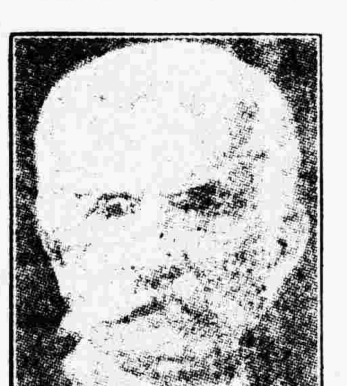

義國外交大臣孫理樂

派分裂益甚政務會議開會岑氏已久不敢出席孫文代表徐謙於會議時大唱高調以示反對孫文則更發奇想擬選舊國會於上海由此觀之平和能否實現抑所實現者是否僅爲局部之平和（即是否置孫文派於不問）皆與西南內部問題有絕大之關係且即使平和派能壓服非平和派而爲之代表以與北方言和究竟所謂平和派者其居心是否光明正大足以塞非平和派之口使之無可阻撓一方面與全國相見以誠不復爲權利之爭使時局重至破裂是皆爲吾人所十分懸念者也

副總統問題

副總統選舉問題此問題今日已歸於無形消滅當其發生之始除安福派主張從速外其餘各派皆主緩舉該派所以主張速舉者其故有二一因該派本係主戰副座選出則南方覺已絕望必無調停餘地而獲得此席之某公又爲北派中之有力者若欲保持其地位勢非極力奮鬭不可如此則該派主戰目的自然達到二因此次大總統選舉可謂一帆風順毫不費力該派遂以已有統率議院全部之勢力對於副座問題必不難如願選出豈知事有大謬不然者茲將經過情形略述如下

一安福內部之分裂　該派議員在議院中雖佔多數然其來也多別抱目的並非根本主義有所相同故一聞選舉副座黨員中表示反對者即復不少其最大原因以彼輩此次來京本有發財之希望大總統之選舉以大勢所趨此種目的不能達到已屬失望際此副總統選舉之惟一機會豈肯容易錯過彼派幹部本意一照選舉大總統辦理及得此消息始知形勢不佳於是一面招集黨員由王議長演說動以種種利害大意謂新國會基礎未固大總統雖經選出然使不以副總統畀予某公則前敵無人主持恐主戰方針不能貫澈我輩所託身之新國會亦將爲之動搖一面向某公索款三十萬並由當局另籌六十萬以充選舉費用結果決定選舉果成功每票給予二千元雖反對者中經此撫衍多歸鎭靜然亦有良心反對及志願宏大者究不能悉就範圍也

二研究會之態度　該會素以和平爲職志副總統果行選出實與和平以莫大之障礙故當與各派接洽選舉大總統時即聲明副總統事非一律當從緩舉初非對於人選問題有何成見也該派黨員之列議席者雖屬少數而步武尙屬整齊兩次選舉副總統該派議員均無一出席焉

三舊交通系之態度　此派首領爲梁燕孫氏梁在安福系中本持不即不離態度及選舉副座事發生其態度乃漸趨明瞭兩次開會梁雖均出席而該派議員則概不到場當第一次選舉時山東議員係由周君自齊率往三貝子花園宴集事爲安福派所聞當場質問梁君係何用意以周與梁爲沆瀣一氣也且強梁函周請議員出席梁平日與周通函均稱老弟是日則獨稱仁兄函中且謂人數所差尙遠現決延一小時專候駕涖幷勸魯籍諸君同臨云云蓋弦外有音不啻擡駕也至第二次選舉該派議員亦由周君率赴天津安福部特派克希克圖前往勸駕率歸無效云

四討論會之態度　該派議員雖極少數然皆反對速舉惟江蘇議員某公態度頗爲人所訾議當第一次選舉之前一夕某君尙表示反對意見且托參議院秘書廳某科長翌日代爲告假詎至是日某君竟躬率該派之議員數人前往銷假聞因臨時受某議長電話詰問忽變態度蓋某君近在某議長旂下也以此爲該派中人所齒冷某君亦自慚恧不敢向人提及此事故兩次選舉該派議員之不出席此可謂爲個人行動與團體無涉也

德國新內閣員

宰相兼內務陸軍首領葉畢爾

外交首領哈策

財政首領謝致孟

勞動首領巴爾德

五第一次選舉會情形　是日爲月十九日於上午十時二十分開會因出席人數不足兩次宣告延長時間至下午二時許議員到者計參議員九十二人衆議員二百四十六人共計三百三十八人去三分二人數尙少四十五人不得已宣告延會改開茶話會定十六日再行選舉而是日尙有種種趣聞即安福派備有汽車到處接迓議員到會而劉恩格康士鐸烏澤聲三人且親自出馬赴三貝子花園欲强拉魯籍議員出席卒歸無効又有某省議員竟被警察强邀到場旋復託辭而去某某省議員亦有警察來邀閽者均以不在家對斯亦新國會中之特別新怪象也

六第二次選舉情形　是日爲十月十六日於上午十時開會經兩次延長時間仍不足法定人數計出席者參議員八十三人衆議員一百八十九人較前次數尤少于是有主張改開茶話會再行定期選舉者有主張不如散會俟疏通就緒後再行定期者其結果後說通過散時已十二鐘矣

內閣問題

自段合肥有總統就職即行下野之宣言於是段內閣遂於十月十日告一結束繼之者爲錢能訓錢於攝職伊始宣言祇能暫代一時故曾由東海一度與朱桂莘田煥庭二氏爲正式組閣之商量奈皆鑑於時局艱難不肯擔任而錢既登揆席亦忘却暫代之宣言遂有欲任錢爲正式總理之事然新國會正在開會中依法任命總理須交兩院同意而欲求免否決之危險自不能不先事疏通於是乃由總統招兩院議長告以此意並於宴請兩院議員時提及此事梁燕孫對此尙無成見故當總統與說此事時即允設法幫忙而王揖唐氏則態度與梁異（一）以王爲安福部首領該部素以主戰著稱而錢於代理總理後曾發電西南主張和議與該部主戰絕不相容（二）王自身非願長居議長頗思置身閣席尤注目於內務錢預擬閣員曾不詢及王氏（三）安福部以經費關係極注意於財政一席錢閣始擬陸潤生於安福部尙可聯爲一氣乃因外交關係陸氏之目的不達安福部尤爲失望合此三種原因故王氏對於錢能訓之提出態度極爲躊躇安福部議員對於同意案之不贊成態度尤顯然若揭適是時政府以對德宣戰案交國會要求追認衆院中該派議員以事關重大總理不親自出席說明僅派委員到院大非愼重之意決以電話招總理出席意在與錢氏爲難也錢見形勢不佳遂復萌不就意兼以是時財政一席不能覔人雖有錢自兼及周子廙施肇曾張弧徐恩元張壽齡龔心湛之說皆不能成爲事實於是內閣問題更形擱淺而安福部以政治上種種作用反對錢能訓尤日甚一日馴至最近遂有彈劾錢氏之案發生該案所述彈劾之理由有三一爲主和問題一爲楊以德張壽增免職問題三爲東陵問題關於前之二者外間皆笑提案人說話太老實竟將眞意說出關於第三問題則錢氏似更無從辯護故錢內閣前途已絕對陷於悲觀之境而大局之隱憂亦與此問題最有關係也

出版增刊

蘄水湯公治喪記

湯公遇害已滿三月喪歸鄂渚亦已逾旬此時始秉筆而紀其治喪經過情形似難免明日黃花之誚然而湯公之喪事雖終湯公之英靈不泯況遺骸未葬大仇未復吾儕對於斯人又詎忍一瞥而忘之僅視爲過去之事實而不爲詳確之紀載故於本報發刊之始特編斯記亦欲與社會之崇敬湯公者共留紀念於無窮云爾　記者識

蘄水湯公行狀

先生諱化龍字濟武湖北蘄水縣人　曾祖諱英信祖諱德藻字蘭生　父聘莘字意誠　母氏張以清同治甲戌年十月十九日生　先生自　先生之上世用商業積累百年稱富裕遭咸同兵禍驟衰　蘭生公爲邑名諸生讀書攻苦至失明家計益絀　意誠太翁乃輟儒業規以廢居復舊產往來孔壠九江安慶間舊肆之燬於兵者清其逋負而第其存廢凡屏營拮据亘數年所料綜稍有績緒　先生之生蓋際邑里兵燹之餘而家室喘息初定之後墮地見光聲色異常兒四五歲時即好訪變亂軼聞往往溽暑之夜席地踞坐索老人談故事及避兵歷險狀抵漏分傾聽忘倦時悸時泣時笑舞呼菩薩不置其留意世事而以振奇自喜出天性自童齔時然矣稍長從族父慶輝受章句聰穎善記弱體而強於心無童嬉之失十四歲隨季父聘尹館同邑蔡氏一日主人因事燕他客忘視館中餐迨夜客散知而責僕則　先生已竟日餓而讀書自若初未以爲言其強忍高曠如此逾年　太翁建家塾成　先生歸就家塾與兩弟俱治帖括業每有所作恆申旦不休　張太夫人數以勞苦傷生戒之且曰凡人存非分想即非惜福之道吾家累世無以科名顯者吾望汝不在此且人輕重不恃科名　先生權詞謝母毋憂而治業益勤年十九以縣試第一旋補縣學附生屬有非意之訟家幾再毀舉債逾千金　太翁顧不忍質先疇於人則敝衣縮食肆力作苦爲償債計　先生亦期以筆耕澹家累邑中官師月課一投輒十餘卷兼啓帳授生徒積獎金并束修所入爲　太翁助不三年債竟畢償而志學之銳不因此中挫且益涉獵羣籍識趣愈遠學使王同愈用時務試士得　先生文大激賞之年二十四補廩膳生黃州經古書院者南皮張文襄督鄂時所設先後聘羅田周錫恩姚晉圻爲院長號以實學造人材　先生實及門焉其學分考據性理經濟詞章條目繁委每課試非素窮極蒐討能鑿立心解者恆有曳白之苦　先生旁午兼治刳心辯核仍時與同學上下榷兌證其乖合一卷成動逾萬言精博當爲一院冠當是時國家外不寗而內窳科舉敝已極憂危之士欲頗矯學非所用之病則唱治所謂實學者自今視之其去政學一貫之途蓋遠而處政教嚴竅風習膠固之會要非志氣特異不專專然弋獵科名者未能與於斯　先生道德文章所以發揚光大窮變化而不搖落者即於斯植根柢焉清季州縣官殘民之政命案爲最虐無非土豪惡徒胥役與官因緣憑死人爲奸利一命案出旁近十里村落無完戶　先生家嘗兩遭其毒即所謂非意之訟者方事之亟家人皆遠避獨　先生侍　太夫人挾少弟薌龍留匿暗室中塞門藉草而臥燈纔如豆薌龍寒而號　太夫人曰忍之勿聲　先生強言曰兒將來爲御史者必除此虐政蓋推所身受而爲天下不忍而以革滌惡政重自肩荷至於死不稍息於是爲涓涓之始戊戌變政後益治國聞介然識革新之路光緒壬寅鄉試中式甲辰赴禮部試出闈鄉山西學使寶熙聘任山西大學堂國文教習旋成進士授刑部主事見世變益亟朝局至不可問發憤謂政治不革新國亡不可救而欲救國必更博求新知止舊學不周於用先是仲弟薌銘由湖北文普通中學生中鄉試式因入留學法國之選而科舉猶未廢親故多謂留學非計甚有以異域難返相恍者　先生意獨不然薌銘亦自勇斷輟禮部試竟行　先生尋復命從弟丙南入省立農業高等學校季弟薌龍入省立工業學校而身自請咨送留學日本入法政大學聽講之外博涉東籍尤致力公法家言嘗著書曰違警律釋義駢羅諸家之說貫穿斷制之一洗剽竊轉販之陋宣統己酉畢業自日本歸歸之前與鄉人留學者倡設湖北教育會相約歸而實行之是爲　先生合羣謀國之發軔己酉秋清廷所定預備立憲開各省諮議局之歲也鄂督陳夔龍以薦者言奏調　先生還鄂籌備自治事宜尋被舉爲湖北諮議局議長預備立憲之詔在清廷特姑用以緩塞國人號叫非眞有是意故號稱預備而斷斷與國人爭國會早遲非獨吝國會即諮議局之權在章程者亦爲疆吏舞文横奪無所能舉而於預算閉拒特甚以是各省諮議局愈望速開國會請願國會之聲遍全國所在皆諮議局爲中堅明年庚戌開諮議局聯合會於北京推　先生主席斯會以求開國會及結合諸議局爭預算爲職志而因聚氣類謀樹政黨基礎　先生蓋其中持議最懇摯者會罷還鄂鼓吹國會事益力輿論既激昂　先生復出入北京武漢商閙時開會發電與各省相呼答辛亥五月諮議局聯合會再開　先生自鄂入京發漢口時送行者達萬人　先生演說至憤激誓不獲所求不止未幾四川以爭路事諮議局議長蒲殿俊輩九人爲趙爾豐所逮全蜀騷然操兵反抗者蔴起聯合會決議各省前期開會圖爲四川爭救八月　先生還鄂十九日遂有武昌革命之事茲事發倉卒初無全算總督瑞澂既逃首事者相顧莫適爲主始議戴黃陂黎公黃陂以民意所萃在諮議局再三讓乃羣奔至諮議局問湯議長安在　先生是夜適家宿不在此衆大譁曰今機事微危如一髮若議長又不出繫衆心將不堪問正惶遽中　先生自家至衆驚喜欲即以都督相推　先生謂是非書生事戰方且姑必宿將有德望爲諸軍所誠服者乃可衆曰然則仍莫若黃陂矣乃堅請黃陂而屬　先生爲之輔黃陂單騎至軍民大歡呼遂定以爲都督建鄂軍政府發獨立檄告天下約　先生同署名而　先生又自通電各省諮議局促響應故時有訛傳　先生爲都督者鄂軍政府既立北軍水陸狎至日惟備戰籌餉內政外交一切停頓所屬地方官吏不見文告有携印竄去者有入省城求解印若以文電請進止者旁皇紛午若紐弛獸駭而新被大水後流殍盜賊交錯滿地蒿然無誰何過問　先生乃言於黃陂宜布義軍旨趣使吏民還職業蠲全年丁賦以紓困敝檄移所至人情帖然　先生又以百度草創事無鉅細一須咨白軍政府而軍政府方用兵自無暇問民政非建軍民分治之制必以畸廢害事黃陂韙其議就屬　先生爲草稿釐軍務政事爲二部部各置長總成於都督竟夕成事例若干條及圖表以進黃陂立頒行之推　先生爲政事部長軍政府始井井有條理可觀矣武漢地處全國之中異邦人士所輻湊自義軍有武昌其領事官訪謁軍政府者踵相接數日不得要領至二十二日美領事又來黃陂乃與　先生親接談其所問三事一清政府國際條約及債務二鄂省荒政三革命後國體政體　先生一一爲具答謂清政府條約若債務在八月十九日前者軍政府當繼之非是則不承鄂境水荒當特舉富紳籌振濟革命後當廢帝國建民國用共和政體美領事歡然悉筆記其言去次日即以上其公使復爲文稱美載英文日刊遍佈之列國翕然用國際先例承認鄂軍政府爲交戰團體革命軍被承認之速無如吾國辛亥之役者　先生在政事部雖不久凡所贊畫犖犖皆有立國規模而尤措重者以謂革命非立國之究竟義國所以立必有統一之法以嶄循軌之政斯時武漢戰方亟南京未下各省未盡響應而　先生已日夜究心以制約法爲一大事四方豪傑才智之士集武昌者如黃興克強宋教仁遯初見先生　皆交相愛重而　先生與遯初語此事尤投合遂除室館之夜分人寂對燈促膝所談無非約法者如此二十餘日議論徵定大要兼取法美二國之長而力避偏枯拘攣之病其草稿出遯初手厥後南京參議院定約法取材於此其所增損或有大非　先生志者要之民國約法謂之權輿　先生及宋氏不誣也　先生既以國家統一政治循軌爲扶向適仲弟薌銘以海軍應黃陂武昌戰事解　先生謂此間事粗定不煩屑屑適又有不便　先生居此者　先生遂解政務部長去之上海因黃克強約同往南京視臨時政狀政府用宋遯初爲法制院總裁用　先生爲副　先生未就會南北和議成民國元年四月參議院及政府皆移北京　先生至北京尋被舉爲參議院副議長務持大體不爲瑣細偏戾而涉國計尤宏巨者獨不苟隨和在院嘗一以財政事質問政府爲書五六千言於國家歲出入如親握籌而數一二批隙抵虛受詰者幾不能爲辭二年國會開被舉爲衆議院議長立憲禱祈謂非是不能救國圖強而今且庶幾見之因益憤發篤摯誓擴其實民國之初黨勢既萌矣諸議局聯合會之蛻變曰民主黨　先生實主幹之及是以同志人材不宜有區畛遂約合共和黨統一黨爲進步黨與國民黨並在會中期攻錯相成一會而畢制憲大業屬項城袁氏自臨時大總統被舉即眞旋用九江兵變事連國民黨議員被奪職逾半數國會一旦頓儒槁　先生痛之極爭之切謂議員罪應黜否在法總統得黜議員否事須別論要不能藉口仆國會無國會非立憲也今憲法尙未成即國會竟寢罷公將何以處民國項城不爲動然尙姑與委蛇冀終爲國家得一當三年爲教育總長抑鬱已非其志顧於教育事猶多所籌計不孤其職入有希項城旨請以復古爲教者駸駸大變學校教法　先生具牘以去就爭得格不行四年七月籌安會起帝制議寖盛　先生始絕望知不可將就而項城亦詭　先生終不爲屈偵伺甚密　先生先託就醫至天津以書辭職仍匿家北京示無他適意而密謀用計出黃陂以討袁氏所慮書至奇秘因有所牽梗未遂十二月乃改計附他國船紆道大連間行至上海時滇粵蜀桂已次第獨立用護國軍名設軍務院於肇慶方視湖南轉移爲大局輕重湖南將軍　先生弟薌銘也以審度兵形未即發及　先生既得脫　太夫人亦出居天津事無可慮於是　先生數使人往還期約而湖南遂以五月廿八日獨立　先生顧自謂茲役於西南軍事無所盡力不願冒舉義名而抵排帝制則心事無稍回曲項城視事勢漸不利欲謝皇帝復爲總統持此風示求罷兵西南固不許而　先生執言尤切至既聯國會議員通電聲擊仍自騰書抵項城及其左右趣退位大略言護國軍志在申討叛大義求眞共和項城辭皇帝留總統不得謂大義已申共和已復兵罷否某固無能參與假能參與者方當力持不罷兵之議一洒國民苟且薄弱之恥義師而勝某無纖毫干涉若敗則雖身殉之廿也且謂項城腦筋爲專制復古思想所彌布年來凡百措施務與世界大勢相迕此而能自存則歷史公例政理原則舉不可信否則非引咎退休身且無自全之路又規以引退時勿鋌而走險肆竭澤焚林之毒留補救餘地五年六月項城自病死兵幸得罷黃陂以副總統依法繼任合肥段祺瑞起任內閣總理南北無違議獨恢復舊國會頗持異同　先生自意與黃陂合肥有夙誼願以居間人干北京政府爲彼此溝通聲言不身參政局而行至北京見合肥反復說舊國會當復及有利無害狀合肥意爲肯可而左右猶有尼相者　先生以合肥意電告軍務院使再力爭謂必可得既而舊國會竟得復事已返上海旋歸蘄水治　太夫人喪先是三月十六日　太夫人病歿天津醫院僅季弟薌龍視含殮越二日扶櫬南下道上海回籍　先生方在上海遭政府狙伺出租界一步即蹈禍不可測聞問摧毀數欲冒死出迎櫬朋友皆力阻重以後死之責而　先生亦自審非國事有豸萬萬不得親喪葬則一意求時局解決蓋飲淚茹慟銜家恤而從國難凡兩月餘及是乃得爲憑棺之哭傷已葬畢家居至八月國會再開起　先生就議長職往復敦迫不得已於八月二十六日蒞會　先生固堅信立憲政治而制憲爲國會艱鉅之責方其在上海會倡不黨說以謂壬癸之交海內賢達嘗欲毀黨造黨比者帝禍作士夫奔走號呼聲討無二致誠毀黨機也抑國家新造政治利害多全國所共者舍小異取大同尙無事分建旗幟而官僚政治與民本政治若冰炭國家既非用民本政治不濟而人材之鬱此新思想者實乃不多分朋而自弱適開舊派勢力使蹂躪政黨蹙國家新機無寗不黨而用友誼結合猶乘舟然驚濤駭浪中且圖共濟待達彼岸而後分途猶未爲晚凡以爲制憲計慮至深遠也及開會論戰蠭起若對嚴敵帝禍時融喁相濡之情無復存者內既以制憲齟齬而外以對德議與內閣相持尤急至六年五月遂有公民團圍議院之侮會合肥免總理職所謂督軍團且阻兵示形騰號兵諫於時乃有欲交讓求全者　先生謂交讓當自我發意今人方以威取復何交讓之云與澳洶苟留不如自退乃具書辭議長職而別聯名安徽督軍張勳遂入京解散國會嗣遂有復辟之變方國會解散時西南以督軍團所行破約法宣告獨立與中央絕所指目以合肥爲首及復辟變與合肥奮袂自馬廠誓師討賊　先生時在天津毅然曰彼獨立者爲護法耳復辟則民國且不保何有於法遂發電聲張勳罪偕梁啓超任公皆應合肥請與謀討賊合肥初起固己被黃陂命再爲總理旬日收北京組織內閣要　先生及任公爲閣員　先生念惟西南號護法爭共和今北方討平張勳復民國宜可以相解更始謀國家統一故就內務總長職內閣之始建也今總統河間馮公尙在南京首發議開臨時參議院改組織法召新國會合肥意與河間同其後竟成閣議布明令而　先生實共副署蓋　先生所懼民國幾毀幸全無國會則根本猶未固舊國會既爲軍閥所致死抨擊必不與並存者而復辟之役軍閥又新有功兵氣方盛勢不容投刺喉必吐之劑激生他變致國本再動搖重天下糜爛今惟當斬截苦痛使國會自無而有以存民國跗萼再圖其餘如是旁皇審慮復博咨苦談皆以爲舍是無他道乃決贊成閣議　先生嘗語人寗假道以促新國會早成爲國家計久遠苟可消弭禍源雖冒忌叢謗不惜此事是也顧西南不爲解而糾固轉急　先生所謂以平和運政治者一未及措施閱四月合肥內閣罷　先生及同志皆下野於是頗覺所操持蓋難合矣然而志氣不稍衰嘗曰使吾意想中之國會政府一日見諸實事而國家猶無治效者則吾乃眞死心削迹矣吾政制師外國不知彼固亦舊而新惡而善者方其自舊之新自惡之善必有層累曲折致力之所始逮今日吾但取彼曾新旣美之制塗附舊習惡政之上以冀相入其藥不應病寗足怪而覘國者皆撫此遺彼此良可恨吾將親察而求之或有萬一之獲遂以今七年三月二十四日往遊日本行之前爲說以別同黨披瀝肝鬲十年來謀國論政之懇悃注寫無宿留乃今成長訣之讖矣哀哉　先生至日本居二月餘日本與我有同出兵防德之議　先生去日本遊美洲逾一月戒行將歸至英屬坎拿大之維多利亞待船且發九月一日湯之族僑其地者宴　先生於中華會館晚八時宴罷賓主四十餘人相携步華街忽有賊從羣人中以手槍迎擊　先生中兩彈立仆地死兩彈一自口入一自腹入從　先生者南海霍堅暈而蘇視　先生已絕而賊方突人求逸立起合警士追之賊知不可脫乃自戕其人曰王昌粵產理髮匠也道遠信不得詳據霍堅及我公使領事電報今所知　先生死狀僅如此　先生卒年四十五　意誠太翁年七十矣今尙健在　太翁生子三長即　先生次薌銘次薌龍女弟三適蔡適楊適南配夏夫人後太夫人百有九日卒於日本夫人賢而有識自　先生之致身政界夫人力任家事一不以紛　先生慮武昌初起義　太夫人夫人携子女在城中事成否未可知而武漢被兵甚急夫人之父自鄉中來迎眷累夫人謂　太夫人及子女不當居此若我則義惟從夫耳今請以我兒女累　太夫人徒全地而　太夫人以愛子委我生死以之竟獨不行及遭　太夫人喪夫人已病哀毀羸疲往來天津上海經紀大事病以是增劇然猶強起赴日本護一子一女留學子佩松今肄業清華學校女佩琳適江陵胡瑞霖長子繼襄　先生至日本嘗憑弔夫人故易簀處哭甚慟爲詩悼之見知者謂　先生尋常無此兒女子泣即夫人賢可知矣　先生爲人惇厚曠遠處骨肉故舊不規規末節而至性流發迴非偽儒浮俗所望慕士下賢無開異同雖仇敵有特長猶嗟賞不去口遇人坦夷無城府不因險易改度初避帝禍發天津　太夫人謂宜變姓名以避偵者　先生謂兒此行殊磊落無所用僞名也今茲美洲之行人頗有引黃遠庸事相戒且勸卽至彼萬勿遊華街　先生皆不爲意蓋內視無餒而又不虞人情險巇至是且往嘗以遭横逆不死而竟以是快凶人意使國家喪其良而莫之贖哀哉　先生於漢宋學家言皆能淹貫治詩古文詞尤深邃己皆屏去不常談而專以國家政治爲性命其論政謂必以民本精神與國家政策相調和發揮而後可措國鞏固之域故力詆官僚政治而於偏至之民權論亦不爲苟同懼國家失統馭力民權且無所附麗而衆庶政治之過將成衆愚政治則國尤無幸也其大歸以統一固國基以秩序求進步雖更歷萬變所挾持鼓吹無改自信且益力與人言未嘗不及此於外國獨通日本文字凡箸述涉國政民俗者無間鉅帙短書旋購旋讀造次不釋手出門訪客車茵上纍然皆是物也長教育部時嘗發憤欲學英文日盡二小時治之以中年人任記誦未卒業異時常引爲恨又於陸軍大學授國法學懇懇如老儒雖甚風雨不輟學者服誦至今蓋在官事塡委中他人所視爲勞止小憩之須臾而不懈其志如此比游日美所至於政俗之原一觀輒能道其深際雖留彼中甚久者詫所未聞蓋神明專銳之效矣　先生平生行義人所慕愛非一二而足以不自意猝死未暇多著書而隨事論撰筆札在人間復非旦夕績綴所能備今　先生之喪且入國門輒纂所知尤俊偉大端以諗愛敬　先生爲國家哭　先生者若夫編第其詳揄揚其美而垂無窮則有海內鴻筆淵識之賢之盛心公道焉非備近所暸及已中華民國七年九月二十日

治喪同人謹述

◀蘄水湯公遺像▶

湯公遇害詳情

湯公遇害在九月一日下午八時當日情形因重洋遠隔故所有各處函電及外國報紙所載率多語焉不詳近者霍堅君護湯公之靈櫬歸國爲友人口述湯公遇害情形較爲詳確爰爲筆記如下

霍君云余隨湯公於八月二十八早由溫高華附船赴維多利亞下午三時到達寄寓於加拿大太平洋鐵路公司所開之皇后大旅館原擬在維埠遊覽數日即趕回舍路趁香取丸郵船歸國該船原定九月五日發帆後聞改期初八日出發且出發時必在維埠停泊故湯公遂變計在維埠候船一則可以省卻回舍路之航程二則免在舍路登岸時多費一翻手續也（按舍路爲美國北太平洋之通商口岸無論自加拿大或東方來者均須得移民局許可方能上岸）抵埠次日即有適適軒同人素稱穩健且不乏頭腦明晰之士余等前次路經維埠時曾至此小敘與諸人暢譚甚樂三十日復至適適軒午膳膳畢湯公命余奏琴適有湯姓僑民四人來謁湯公欲作數分鐘之譚話時座中有華僑學校教員黃筠南君能通國語遂代僑民達意湯公欣然許諾已而僑民起立告別余亦舍琴問湯公所談何事湯公謂本埠湯族僑民以同宗之誼約於初一晚至叙馨酒樓宴叙我力辭不獲已許之矣九月初一晚六時餘湯公偕余及湖南學生傅霖君赴宴並有溫高華領事王麟閣君作陪共分五席每席約十一二人除余等數人及湯姓僑民十數主人外餘皆中華會館董事及適適軒俱樂部中人也席間主人既未致歡迎辭湯公亦無演說祇歡譚而散七時五十分退席湯公欲回適適軒小憩衆請湯公乘車湯公辭謝力主步行衆隨湯公後方湯公下樓時有一人持函託余轉達湯公余問函中所言何事其人謂此函並未封口請君閱之便悉余乃啓函見其中有傳單一紙詳述廣東新會古井鄉湯族被匪刼殺慘狀意者欲得湯公之同情冀回國後爲彼族設法雪恨也余因受函遂落衆人後出門時已距湯公數十武中間相隔約二十餘人在湯公左右者爲商人馬君瑞堂及華僑教員黃君筠南與余最近者爲王領事余遂與領事聯步約行三四分鐘正由敦富文街轉入費士克街將及適適軒門首突聞鎗聲數響並見前行者皆向後狂奔各呈驚駭之狀余急向前瞥見路旁有一人左右手各持一鎗時湯公已中彈倒地該兇見余向前急舉鎗向余亂擊余各側避見一彈從余耳畔飛過一彈經余胯下飛過誤傷路人某甲之足一剎那間余已昏仆地上該兇以爲余已中彈乃轉向王領事追擊領事初聞鎗聲已向敦富文街逃走欲入各商店躲避而是日適值星期各店均閉門休業不得而入當領事向第三家款門時該兇已追迫甚近相隔僅十餘丈該兇見領事方在叩門乃直發一鎗領事側立門隅避之彈子穿過門扇之下端（事後始知該門即兇手所開之理髮店縱得其門而入亦正自投虎口領事亦險哉）領事見該兇來勢甚急而各店又皆緊閉乃向對街之華士坎旅館逃避適有一電車從後而來稍阻該兇之前進又遇一坎拿大兵士奪該兇擱阻該兇逞其狠性舉鎗擬擊兵士稍一低頭彈子正中其帽兵士怒欲擒之見該兇兩手皆持鎗不敢前而領事則乘機走入旅店該兇見領事已入西人旅店不敢復追乃轉身向後而遁當該兇追擊領事時有路人扶余起余覺右手及兩腿皆奇痛自以爲中彈復昏絕路人扶入某商店略醒見衣服未破知係仆傷遂忍痛趨視湯公見彼俯伏地上身中二彈一自腹入一自口入氣息已絕而兩手猶緊抱腹部想係當時痛極所致淒慘之狀不可言喻是時路人疾呼捕兇之聲甚急警察及消防隊副隊長聞聲而至余隨警察後由敦富文街追至譚多拿街警察將該兇三面包圍該兇四顧祇有橫街一路可逃乃欲轉向橫街而走警察分途由鄰街截其去路該兇見無路可逃乃舉鎗向警察轟擊警察還鎗擊之均不中該兇知不可脫遂提鎗向自己腦際一轟而斃路人有識之者曰此理髮匠王昌粵之香山人也事後有人爲予言當余等在敘馨樓宴會時該兇即已徘徊門口但無人知其將殺人耳及余等出門衆人圍擁湯公又有湯氏昆仲送出門口湯氏皆工人且多孔武有力者故該兇不敢下手蓋恐事未成而身已被捕也不幸當時無人察覺致使該兇得由間道先至費士克街立待而湯公又在衆人之前故迎面一擊即中腹部湯公痛極而呼該兇復發第二鎗正中其口彈子穿過後腦而出湯公遂仆後經醫生驗明第一彈已中要害惟不至即死第二彈則立刻斃命路人見之皆爲下淚又有英人某醫生路過其地視公慘狀緊握公手而呼是夜歸家即成瘋疾余歸國時聞彼尚在瘋人院中至余悲苦之情則更有非言語所能形容者矣

湯公靈櫬

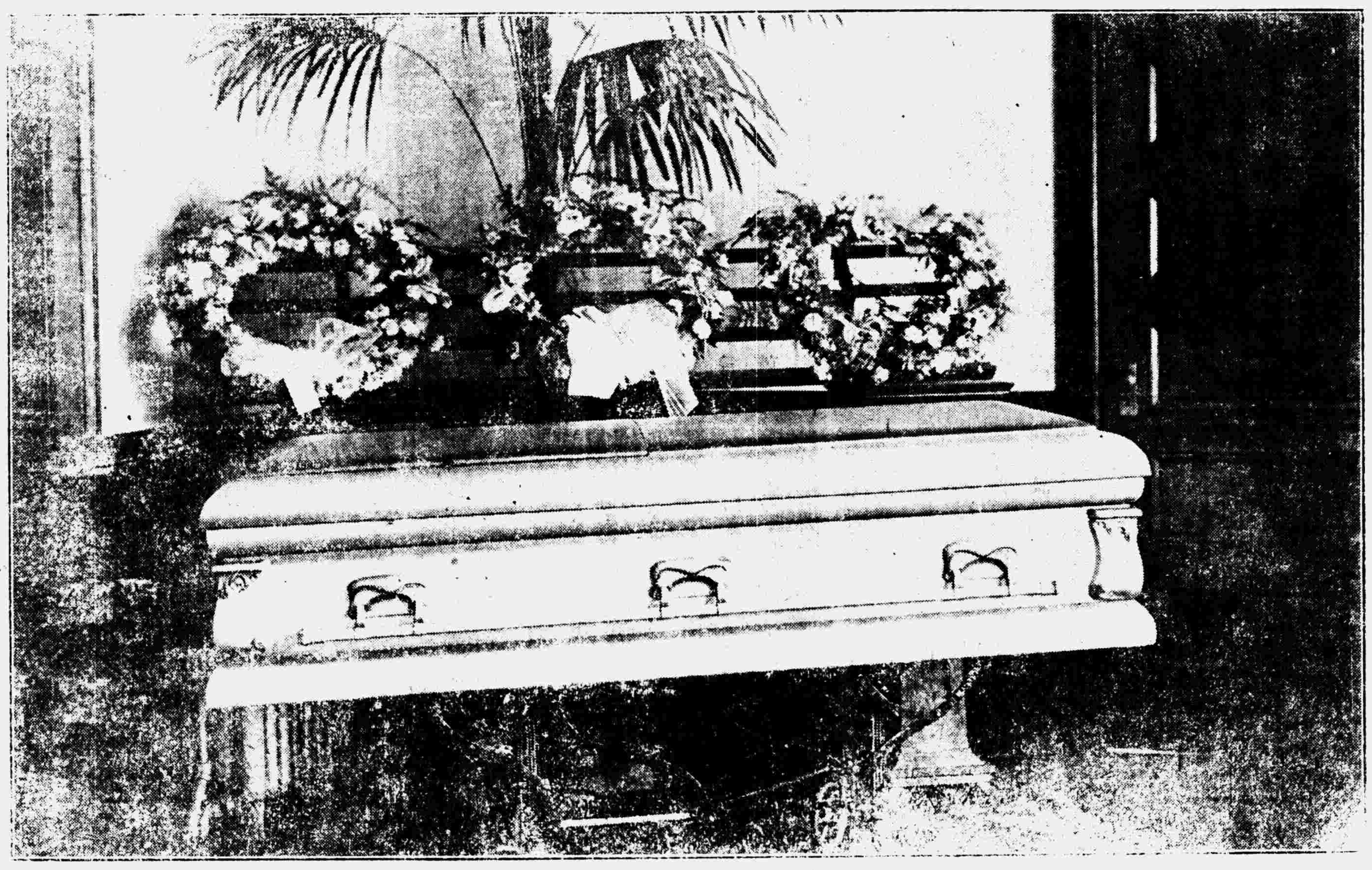

湯公遇害處（有×之符號處便是）

兇徒自戕處（×符號之）及兇徒所開理髮店（○符號之）

治喪經過情形

（一）美國

湯公遇害後其遺骸即由警察及偵探等送至瓜特拿街之（仙斯）治喪處妥爲保存並於當夜用藥水注射以保顏色可歷三月不變越三日坎拿大政府下出庭狀召湯公之隨員霍堅君到治喪處正式驗屍至第五日始行收殮收殮之日由溫高華領事王麟閣君及華商李夢九君湖南留學生傅霖君襄助一切午後六時半入棺在場者皆痛哭殮畢仍將靈柩妥存治喪處專待日本郵船賀茂丸運歸此湯公遺骸成殮時之情形也

九月八日得日本郵船會社消息稱賀茂丸已由舍路發帆晚間可抵維多利亞是日各華商及湯族僑民等先時齊集仙斯治喪處開追悼會男女到者百餘人午後十時餘致祭適聞湯公介弟悟庵君由舍路附船來由李夢九君通知坎政府派員接其赴會已而悟庵君至與霍堅君相抱慟哭於靈前會場男女皆爲下淚祭畢即由悟庵君霍堅君等扶柩出殯中西人士持花環相送者約數十人坎政府復派警兵十餘騎沿途護衛秩序整齊湯公靈柩用錦製成極其精美價值八百美金途次各西報皆派人撮影紀念

（二）東京

湯公靈柩於十月二日午前七時由賀茂丸運抵橫濱日本朝野知人即於是日午後二時在東京芝區青松寺開追悼會以表友邦知人哀悼之意是會之發起人爲實業界元老男爵澀澤榮一衆議院議長大岡育造國民黨總理犬養毅農商務大臣山本達雄駐華公使男爵林權助我國駐日公使章宗祥及林長民君七人是日到會者政界方面則有前總理大臣侯爵大隈重信前總理大臣伯爵寺內正毅現任總理大臣兼司法大臣原敬內務大臣床次竹二郎交通大臣野田卯太郎教育大臣中橋德五郎檢事總長平沼騏一郎前外交大臣男爵後藤新平前教育大臣貴族院議員高田早苗內閣秘書長高橋光威海軍軍令部參謀海軍少將吉田增次郎子爵末松謙澄司法次官鈴木喜三郎男爵阪谷芳郎政友會總務元田肇等議員方面則有貴族院議員工學博士古市公威荒井賢太郎伯爵大木遠吉倉知鐵吉衆議院議員小川平吉江藤哲藏肥田景之前川虎造植原悅二郎高木正年近藤達兒指田義雄尾崎敬義古嶋一雄小西和佐佐木安五郎齋藤紀一等言論界方面則有太陽雜誌主任淺田彥一共同通信社理事上野岩太郎社員權藤震二國民新聞社長德富猪一郎記者山川瑞三讀賣新聞記者松浦常吉萬朝報記者山岡超舟報知新聞記者橋本初太郎矢田義勝時事新報記者水野石溪中央新聞記者鈴木幸藏東京日日新聞記者對馬健之助田中收吉中外商業新報記者矢吹徹新公論雜誌主任澤田牛磨東方時論社主任中野正剛大坂每日新聞大野幸藏等實業界方面則有三菱會社社長男爵岩崎小彌太前社長男爵岩崎久彌三井會社社長男爵三井八郎右衛門男爵大倉喜八郎男爵藤村靜朗朝鮮銀行總裁土方久徵東京商業會議所會長藤山雷太三井物產會社理事團琢磨三菱合資會社理事江口定條王子製紙會社理事藤原銀次郎有隣生命保險會社社長飯田延太郎等學者方面則有法學博士浮田和民法學博士岡田朝太郎法政大學學長松室致早稻田大學學長法學博士平沼淑一郎法學博士鹽澤昌貞早稻田大學教授中島半次郎青柳篤恆杉山重義田中唯一郎等中國人方面則有公使章宗祥留學生監督江庸參事官莊景珂及各公使館員法學士羅鼎文學士許崇清早稻田政學士凌驥等五百餘人此外代表遺族列席者則有林長民陳溥賢二君

二時半寺僧擂鼓開會與會者分左右就席居左者爲遺族代表及發起人居右者爲來賓中間神龕安置湯公神位及遺像衆就席後北野元峯法師率衆僧廿餘人均着法衣魚貫入席北野法師讀經一篇畢進獻茶湯於是衆僧一齊讀經始則直立而讀繼則且行且讀終則趺坐而讀讀經既畢衆議院議長大岡育造徐進靈前朗讀祭文聲調極爲沈痛文曰維大正七年十月二日大日本帝國衆議院議長大岡育造謹致祭於中華民國前內務總長湯公化龍之靈曰嗚呼吾公對於東亞大局夙抱深憂外敦友邦之睦誼內圖憲政之發達孜孜求治毫無倦色今春來遊我邦與朝野名士披肝瀝膽交換意見夏初復作新大陸之遊乃昊天不弔中途遇害嗚呼痛哉極東前途日益多難我中日兩國需材方急而公竟於此時賫志而終長爲不歸之客嗚呼哀哉伏維尙饗次爲農商務大臣山本達雄朗讀祭文文曰中華民國前內務總長湯公化龍曩來日本繼遊北美不幸在維多利亞遇害嗚呼痛哉維公秉性長厚昔曾負笈我邦歸國以來歷任要職奔走國事不遑寧處武漢舉義公實首功自是以還中外輿望集於一身儼然爲民國之柱石矣方今世界大勢變化無常東亞大局日益多事際此危急之秋竟奪我元良嗚呼痛哉君年逾不惑僅有四旬音容彷彿猶在耳目而今乃慘遭賊手幽明異世嗚呼哀哉伏維尙饗復次爲法政大學學長法學博士松室致朗讀祭文曰嗚呼校友湯公化龍竟長逝耶回顧昔年公負笈東來入吾法政大學歸國以後或被舉爲衆議院議長或被推爲教育總長內務總長其所貢獻於祖國者至深且大去冬掛冠下野今春來遊我邦訪問母校締交名士復赴北美考察政情不圖中途遇害竟作白玉樓中之人不能復接其溫容矣嗚呼悲哉謹呈弔辭以表哀忱伏維尙饗（最後日本皇太子漢文侍講杉浦重剛以極慷慨之口調朗讀其挽詩曰高木由來易折風雨師風伯妬花容不知天道非耶是恨殺臥龍終化龍）讀祭文挽詩畢林君長民代表遺族向來賓致謝并述湯公遭難情形語極悲痛林君述畢來賓以次燒香行禮四時閉會

（三）天津

湯公之喪將歸自日本也北京治喪事務所先得赴日迎柩之林長民諸氏由日本來電言湯公靈柩將於十月十二日抵津於是由治喪同人開會推定胡源匯籍忠寅白常文胡瑞霖四人赴津籌設治喪事務分所胡君等至津極得該地熱心人士之贊助分所即日告成設於河北黃緯路並着手先覓停柩之所適京奉鐵路天津河北總站有倉庫一所地極寬敞並無堆貨可以停柩并可搭蓋素棚以爲弔祭之所遂即商諸鐵路局長得許可焉十二日上午九時靈柩乘日本商船台東丸抵天津紫竹林碼頭護送者爲陳溥賢李信丞兩君在岸迎接者除湯氏遺族外友人方面則有梁任公等八十餘人及湖北同鄉之夏壽康張國淦等七十餘人又有湯氏戚屬並天津辦理喪事之人數十名又紳商學慈善各界代表等十餘名官場方面則有黎黃陂代表瞿瀛徐東海代表王振堯馮河間代表陳之驥直隸省長代表以及警務處長海關監督津海道尹教育廳長水上警察廳長及軍警各界代表等十數名外國人方面則有日本沼野總領事及駐屯軍司令參謀並各公司總理等十餘人於船到之時均整列於碼頭出音樂隊奏哀曲迎者皆以淚和之靈柩置於船艙之上周圍以日本諸名人所贈之花環爲裝飾船到後將靈柩移放彩槓之上導以儀從兵軍樂隊保安警察隊等迎柩者亦魚貫而行白馬素車蜿蜒里許經各國租界送到河北總車站靈棚內停放由遺族設祭弔客行禮哭泣之哀行人爲之動容翌晨八時黎黃陂命駕親謁靈前祭奠痛哭失聲並有王振堯代表東海陳之驥代表河間均往靈前設祭十四日以後則爲天津官紳商學各界排日致祭之期直至十九日始畢二十日上午十時由京奉路備專車（並掛有特別柩車）送京是日

維多利亞治喪處（即仙斯治喪處）

在總車站送喪者除官紳商學各界皆有多人親臨外更有直隸督軍衛隊混成營天津督署樂隊警察樂隊保安隊天津體育社自衛遊行隊天津舊營務處學校商業學校暨五十一學校等皆整隊致送排列於車站長與月臺等直至開車始散去

▲附錄梁任公等祭文

維中華民國七年十月十四日我　湯公濟武之柩歸自北美啓超等祗迓於津門旣擇地暫安靈輀分日受奠謹以淸酒庶羞不腆之物先於柩次致祭爰爲文以哭之曰嗚呼桂以香銷蘭以膏竭代馬以出塞而嘶風越犬以踰嶺而吠雪蓋怪所怪者氣類之妖而名可名者性命之賊若我湯公濟武素抱貞心遠適異國本有謝於浮名原無心於晦迹渡海略同夫管寧被刺乃類於來歙此豈可以天道論抑何能以常理測也維公早掇科名遂登朝籍驟淸政之不綱視一官如無物公以爲身之窮達所性不存國之興亡匹夫有責爰指扶桑之區言尋采樂之蹟政法是研寒暑載罹還歸鄂渚實主議席適人之木鐸方徇武漢之義旅首揭淵維民國肇建僉曰我公之力然而國之與共非一手一足亂之所生豈一朝一夕綜計七年以來大抵屢循覆轍比建屋而飄搖若器器而顚側公則壹以軌道相繩不爲威力所刼故袁氏稱帝而公則爲絕裾之溫嶠張氏復辟而公又爲擊楫之祖逖相期共濟中原不顧佚出規律是我入而造共和之功有迴非尋常輩流所及者書勳常勒諸旂常誓心可矢以天日無何外侮方來內訌不息事變旣愈出而愈奇出處亦時起而時躓終以事外之身靜觀局中之奕乃興游海之思聊作乘槎之客下車采風入境問俗馳上林之帛書寄名山之副墨攜彼菁英供我醞釀始終以愛國爲心而不料片紙隻字竟留爲千秋萬世之遺澤嗚呼公之名以是傳而公之命遂永畢矣誰歟賊者殊費揣臆非甚仇讐孰爲荆聶公不爲武元衡何以爲蔡人所乘公遠出趙宣子何以無鉏麑之觸意者才大爲斯世所不容名高爲造物所深嫉歟不然胡不甞刃於殃民禍國者之胸而偏與我公相厄耶聞公噩耗氣以摧折睹公素旐心以悽惻見公遺像淚隨聲咽思公疇曩痛逾生別騎鯨客去空想像昔日宮袍化鶴人歸應愁睹當年城郭招魂兮海天蒼茫熱淚兮江水碧倘公靈兮不昧尙陟降兮來格尙饗

（四）北京

▲迎櫬記　十月二十日上午十一時半湯公靈櫬由津專車來京護送靈柩者除湯公遺族外尙有天津治喪分所代表馬樹田等四人及湯公友人劉崇佑胡源匯吳貫因劉道鏗陳啓修王敬芳王道陳光燾暨李信臣等湖北同鄉多人柩車於下午二時抵正陽門東站是日到站迎接者有徐大總統代表王振堯農商總長田文烈大理院院長姚震平政院院長夏壽康審計院院長莊蘊寬步軍統領李長泰京畿水災善後督辦熊希齡參議院議長梁士詒等湯公生前知交約一千餘人外賓方面則有法公使代表卜參贊美公使代表丁參贊俄公使代表訥參贊日公使代表船津參贊及各使館館員十餘人柩車抵站時海軍部軍樂隊奏哀樂表弔意聞者咸爲之墮淚來賓一同行一鞠躬禮法美俄各公使代表均上車向靈前行禮亦足見外人對於湯公之哀悼矣二時半柩由站起行執紼者達六百餘人素車白馬蜿蜒里許路人列觀成堵而態度靜肅足其尊敬湯公人格哀悼湯公慘死之心理使之然也柩以四時半抵先農壇公園安厝於太歲殿前殿云

▲追悼會　二十七日爲蘄水湯公開追悼會之期治喪事務所同人於前數日即在先農壇會場內布置一切是日早六時左右同人均到場預備八時起紮車日馬絡繹不絕直至下午六時止來者始漸稀與祭者均極悲痛達五千餘人云茲將詳細情形列記之於左

▲會場之布置　湯公靈櫬厝在公園內太歲殿前殿靈前安置湯公遺像上懸一橫額曰壯猷未竟兩旁懸一聯曰霖雨蒼生猶望澤風濤碧海痛招魂均京海所輓也又黎黃陂親書輓聯曰急難失良朋傷心鴻雁分行風雨更無相並影孱懸達夙志迴首龍蛇起陸鄉關猶有未招魂此外二千餘幅輓聯自公園入口樹上懸挂直至會場以內幾無隙地佳句甚多不及備錄此外更有誄文祭文等皆製爲素屏懸掛靈前各處所送花圈約二百餘對亦均懸諸場內壁上海軍部軍樂隊貧兒院軍樂隊均到場襄禮云

▲總統代表之致祭　昨日下午二時徐大總統特派農商總長田文烈代表致祭並讀祭文更備有長篇之演說稿由田總長向大衆宣讀其原稿如下

▲追悼湯公濟武演說詞　今日爲追悼湯君濟武之辰湯君事業文章嘖嘖在人耳目辭職數月絕海遠遊狙伏驟乘賫志長往凡在國民對此一代名賢之喪宜無不致其悲悼鄙人與湯公交期雖淺於其志事諗之

靈櫬由津運京日天津總車站光景

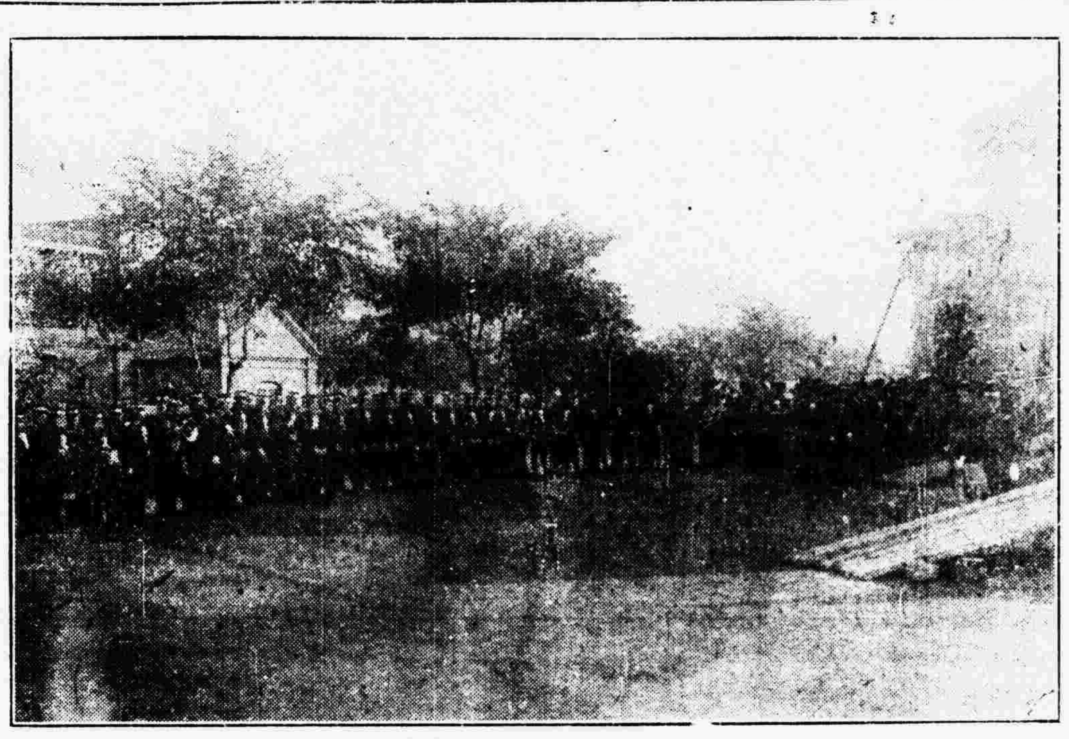

甚深重爲邦國惜此賢豪不能無一言以告來者鄙人與湯君在前淸初未謀面而略其請願立憲之毅勇不撓已心儀其人民國以還始相結納迺嘆爲膽勁心方藹然君子三年鄙人弼治政事因引君長教育蓋深知其識力學養逾於尋常必能大有造於學子而湯君亦復治部事以襄大政自是過從漸數及至今春聞湯君欲遠遊日美輶車已發鄙人方甚嘆美此行抱負之偉大轅輗數月乃竟報凶終之耗天之降才艱難如是而厄苦之又如是可爲長太息也抑鄙人所爲痛悼于湯君者固不僅爲湯君悲也國家當鼎革之交一切典章法守皆不能不經一度之破壞故其時國內所挺生人物大抵皆富于破壞性爲多蓋非此不能云革命也然破壞性之人物則何足貴者當其時固有廓淸掃除之功事過境遷則瞠目不知所以賁復之道或者少歷歲月其性仍不悛改者則搶攘騷突而還亂民生之禍見矣是故今日確不易得者乃爲建設之人才而湯君實其選也綜觀湯君一生蓋無時不思建設前淸之鼓吹國會請願立憲其志固已皎然迨武昌事起湯君則專以撫輯吏民草創條例爲事及兩次就參衆議院正副議長其熱心於立法可知而組織進步黨則亦爲謀制憲法計其兩度長部事與夫主持召集議會尤爲勇於建設之明徵辭官以後仍爲考察政治之漫遊其篤於政事持平不激如此天不假年橫被摧奪此鄙人所爲湯君悲而重爲建設之人才惜也次則湯君之志願乃至爲和平公正爲近人所不及觀者也觀湯君平昔事業固不純尙政論而汲汲於實行責任所在不復以推讓爲高然其努力實行壹以和平爲目的故國人咸知湯君躬與義師而獨以憲政期其建設此其愛和平之特効也又湯君　終始爲政黨之人物　然其人格不失爲公正蓋政黨旣各抱有主張　政治上之奮鬥自不能不有所謂黨略獨其操術須求公正然後其主義始可表白於天下又如政黨對於他黨必務以優容爲上策主張雖至相反而相待必以至公然後可求國民之同情以謀政治之進步湯君於此蓋自持甚堅故所樹政義較爲優長今日言政黨者甚多若湯君之人格終爲星鳳此鄙人於湯君之逝尤爲感念也復次鄙人於追悼湯君之餘尤當重爲一言以告我國民者曰天下最大之惡罪莫逾於暗殺如馴狐陰蜮乘人於不備求逞其志而所暗殺者又泰半爲國之聞人以事理言之國家當艱險之秋所以維繫大政者要不外十數人此十數人者名滿天下謗亦隨之如隼之集於高墉易爲射者之的抑知此少數人物皆萬爲國之元氣生長以迄於成就其間險歷磨治當經無量艱苦然後卓然有以自見有所措施一旦戕之纔起者雖運又久猶不可必得故如美之林肯麥堅尼日之大久保利通森有禮星亨慘遭狙害其國人皆極爲悲哀謂爲不可恢復之損失暗殺之獲罪於國家如是其深且大也彼蚩蚩者氓復何所知蹈此刑章良足矜憫究其致此之原大抵輿論偏激有以誤之嗚呼人之云亡邦國殄瘁今湯公往矣我國民尙其師其志事而永以暗殺爲巨惡力求滌此穨風此則鄙人所旦夕禱祝者也

▲團體之致祭　午前教育部傅總長率全體部員與總監率警界重要人員中國大學姚校長率全校教職員學生衆議院守衛隊長率全部警衛隊甲辰同年會湖北旅京學會女子師範方校長率學生工業專門學校學生進步黨各省支部在京職員平政院夏院長率全院職員均備有祭文祭席致祭又治喪事務所同人於午後三時由夏仲膺君代表黎黃陂主祭云

▲來賓之致祭　除京中軍政各界要人均蒞會致祭外更有曹經略使代表與劉督軍顯世代表顯治（於昨晚由滬來京）暨各省督軍省長代表均到會弔祭

▲外賓之致祭　昨日外人方面到者甚多如法國卜公使美使代表丁參贊日公使代表船津參贊福開森鐸爾孟兩顧問及各公使館人員各國公司總理總辦暨丁嘉立並丁夫人等數十餘人云

▲附錄大總統祭文

維中華民國七年十月

大總統特派農商總長田文烈致祭於

濟武先生之靈曰嗚呼湯君生英死靈人亡邦瘁蕙歎芝焚君以瓌材篤生楚北幼讀異書長多奧識英年通籍益治國聞擘求法政負笈東瀛立憲精神民爲邦本國會莊嚴前驅後盾君因請願伏闕陳書如救焚溺奔走號呼輿論激昂集思宜廣志在合羣非以植黨林宗雅駿元禮高名雲合川赴爭集於君辛亥之秋武昌事起全國風從乃變國體君制約法立國規模志同道合厥惟遯初國會爭開君爲之長議論崇閎厥舉雲上人材內閣輔車相依君長教育經師人師政變屢經動搖國本君持毅力曾不稍損綦舉不定弓燥難調門戶水火口瘖舌嘵文明愈進競爭彌烈君謂鴻冥可藏鳩拙將流大陸先指扶桑舉足萬里海天蒼蒼何意歸途遽遭狙擊盜殺岑彭人哀來歙象因齒喪膏用明煎未申大願竟夭天年余初識君同服國務威鳳祥麟相期前路今我負乘佐理需才遽摧鸞翮永失龍驤杜酒椒漿雲車風馬伸紙抒哀愴然獨寫尙饗

▲附錄黎黃陂祭文

維民國七年十月十四日黎元洪謹薦湯公濟武之靈嗚呼天無知耶何彈丸之地傳檄而革前朝天有知耶何不殞於宣統不殞於洪憲而禍機發於一朝今之稱賢士夫者或急功以求勝或肥遯以鳴高二者皆不適於世而闒茸豪猾遂竄穴於權寮惟公之識沈機默運調劑於新舊南北之交不矯矯以圖功不磳磳以干譽而磨礪涅白則砍然不可動搖建國以來公之翼我者何限雖所持方略偶分道而揚鑣然磊磊落落者可質鬼神而無怍亦何恤乎訾聲從假公之年當可樹勳名殘心逆天下欲與中國而賊我賢豪丕之德業勇猛精進丕之度量兼容幷包萬殊者其貌卓然者其操曾何辜於天地抑豈氣數之不可逃逝者已矣安知非福獨念以患難之友中道慘訣而我猶慙魂弔影躑躅於黃郊蓋不暇爲天下痛而痛身所遭嗚呼哀哉尙饗

▶柩車抵北京東車站時光景◀

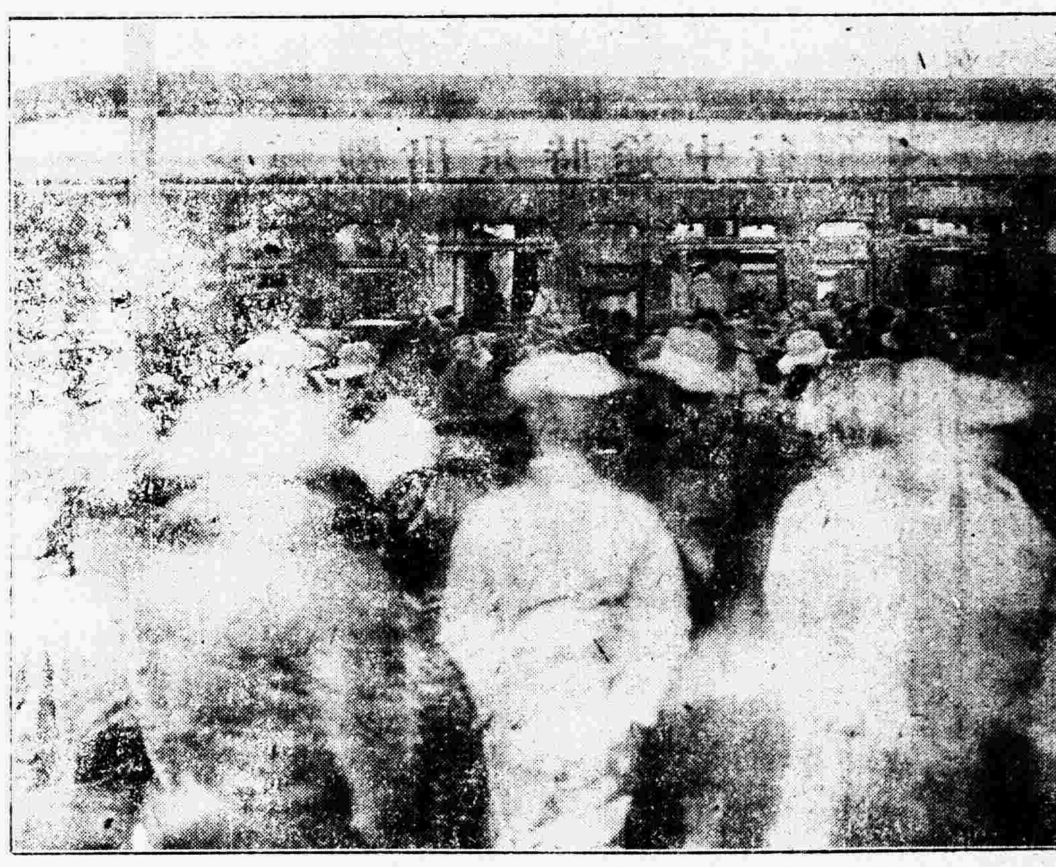

▲附錄治喪同人祭文

惟中華民國七年十月二十有七日　湯公濟武之喪歸自美洲暫厝於京師城南之先農壇公之交親故舊黎元洪等謹以庶饈淸醴致奠於公之靈計自公之出遊凡五閱月而遇害越翌月旬有二日而歸國迄今又浹旬有五日矣嗚呼悲哉嚴秋勁飈薄天而號惟公之櫬慘焉在郊公之魂魄四方上下國門縞素哭公於野公其歸來云胡不語於有衆以建國之艱與厥致死之故嗚呼天實爲痛於我國民而公乃獨逢其怒公之致力於政治也若布帛菽粟之不相死於政治夫固其所緊執悁其所由經建國之始公以書生徒手草檄以張楚軍禹域之內奮起如雲國體始奠公不有其勳而瘁於室而視於坫我衆師師務制厥憲國無良憲政無常軌大盜屢移議壇再圯同涉於川擾胥中流覆於洪濤乃詛乃仇同賡於廷僉一嗁百突起蒼頭競燒赤舌公之於憲法公之於政治勞皇四顧至是而矢盡援絕矣惟公之志百折不撓陵厲孟晉惟國是利有死靡逃當公之出遊也贈國人以言師人之長屑累曲折務窮其源公而不死出其所得以襄國事庶幾有豸不虞卒乃殞厥身嗚呼已矣謬謬者天莽莽者地公之死也國民之辜公實何罪同人與公將持於蓽路藍縷之秋提攜於風雨急難之際或以肝膽而共馳誣或以嚶鳴而託風誼悼芝蕙之焚摧慟邦國之殄瘁死者有抉目吳門之悲生者抆瞻烏誰止之淚嗚呼國步若此公之精魂英靈其將挾扶搖披閶闔越大海而躑躅睨顧於京邑之墟惟精神無生滅惟公之精神若秋陽皜皜其將照被於祖國歷萬刼而不渝同人無狀敢自矢以後死之責藺踵焠掌劬於所職以竟公志漢漢江水魂兮歸來公其不死嗚呼尙饗

▲附錄湖北旅京同鄉公祭文

維中華民國七年十一月十日湖北旅京同鄉田文烈等謹以淸酌庶羞之儀致祭於湯公濟武先生之靈曰嗚呼湯公一世所望去國幾時倏焉斬喪夷考生平國史是資屬在舊識請陳其詞惟公績學綜貫百氏經義史才窮源竟委發爲文章如海如潮射策萬言突過賈朝仕則早達學不自足橐筆東瀛有聞必錄四壁譯籍屋小如舟忘餐廢寢面垢首因刑名法術輿靡不窺手箸章程申韓諾唯淸季不綱羣貴尸位粉飾憲章擾攘權利公從民意叩閽言事號召名流遠方臍至彼昏不悟嚴詔罷歸蘊怒鬱憤朝政日非楚卒一叫投袂驅馳電檄四達如響應之淸末悔禍冀合餘燼十萬檀車壓漢而陣江夏彈丸義師曷憑鄂朝以下餘則夕崩公走單舸求援東南左右犄角坐困狼貪光復舊物迺法選舉首都大會爰長其旅明臺集議羣彥翕翕提挈綱領獻可替不癸丑之役南風不競獻頌陳符日受天命積威所刦衆噤若蟬公獨脫屣發奸最先國步中艱遂丁復辟白衣誓師參贊討逆七日來復天宇重淸衢歌巷舞壺漿爭迎凡百經綸因世施設宗旨所趨屢挫不折從政諸老有勸有規意同則合道乖則離豈伊異節彼此一時不知公者乃謂逶迤盱衡今古疇則比蹤胡天不弔降此鞠凶知與不知莫不太息矧伊桑梓夙昔是式我屬送公楊柳春風秋濤萬里噩電一通驫者首途丁寧戒備君子安命毫不介意吁嗟我公觀政遠遊天不祚國於賊何尤今日之痛匪惟私義傷哉人亡邦國殄瘁嗚呼尙饗

▲附錄教育部祭文

維中華民國七年十月二十七日教育總長傅增湘恭率僚屬謹以淸酌庶羞之儀致祭於前教育總長湯公濟武先生之靈曰嗚呼惟公英靈今始返乎故鄉展素衣兮丹旐抑摧絕於中腸痛雲旂兮風馬奠桂醑兮椒漿知哀感於行路緬蕭規兮難忘嗚呼哀哉念昔勤於國事相哽嘆而激昂當政爭之桀梟秉正議以扶匡僉邦基兮蒙兀隨再造夫玄黃方挈綱而張目期永靖於攙槍悵橫流兮作砥柱忽秣厲兮賦遠行既抽身於政海遽隕魄於殊方嗚呼哀哉言公之學左崑山之顧而右船山之王言公之行與賈長沙陳同甫以頡頏言公之武建謀於帷幄而決勝於疆塲言公之澤彌綸乎辟廱而溥徧乎膠庠何天地之不仁奪我俊彥而喪我元良指鄂山兮永慕哀漢水兮滂滂諗靈輀之言歸咸飲泣以相望慘笳吹兮哀輓雜祉祭兮馨香公之英靈其來格而來嘗嗚呼哀哉尙饗

▲附錄警察廳祭文

維大中華民國七年十月二十七日京師警察廳總監吳炳湘率全體職員謹以淸酒庶羞致祭於蘄水湯公之靈曰嗚呼世亂罔極兮凶人稔惡以高張賢者在世兮迸德不可以爲防緊夫子之明哲兮又達心而不欺潔其身以行邁兮夫何與忌於時蘭蘊焚而膏明竭兮世或有害其名遂一死以不計兮豈九天之可正昔操政以望治兮固許身於國也一申誠以奉下兮將奉道爲則也遭時亂而去職兮涉重洋以止息謂旁攬於鄰善兮爲歸時而陳力豈眞天之惡賢兮何使凶人之是賊非命而奪兮哀我國良聞訃若失兮雪涕旁皇賢人之遭如此兮矧衆身之安置世相戒以畏途兮世道之艱尙可思惟夫子之賢名兮歷千祀而無虧雖慘死以甘忌兮猶將傲今之時望歸櫬而中慟兮願灑酒以陳詞嗚呼哀哉尙饗

◀靈櫬由東車站赴先農壇時友人執紼▶

▲附錄中國大學祭文

維中華民國七年十月二十七日北京中國大學校長姚憾教務主任駱繼漢庶務主任畢惠康大學本科學長洪逵大學預科學長光昇專門部學長戴修瓚中學學長李德駿暨職員等率領全體學生謹以時饈之奠致祭于董事長湯公濟武先生之靈曰嗚呼蘄黃山水古號雄奇篤生美哲應運乘時武昌首義定計決疑河山還我五色揚旍共和初建政局推移羣英去國我校險危公於教育公而忘私不徇黨見起而維持旣脫其險又鞏其基政潮湍急我校巍巍西球月暗公與世離溯我校史厚誼追維一瓣心香告升鼎彝雲車風馬神兮在斯尙饗

▲附錄覃壽堃君誄詞

嗚呼噩電掣天客星沈海天毒中國君其死矣愛國之士抱石殊頸君之於國相依君命甯忍長瞑彼戕君者或爲政敵或妄男子病狂喪心致君於死愛國如君遺此凶賊詎曰戕君實爲戕國嗚

嗚呼昊天不弔中華交捽骨肉訌於邦家議廷俴攘怨戾遂蒞百口擾槍一邱狐貉君尸厥咕爲法受惡濺血披肝乃蒙謗訴君於執政周旋否再莫或聽從終以淪敗袁氏不忠謀改國步君嘗語我吾儕當去夕草辭書朝騰遠翰梟雄奪氣若飲巨彈復辟之變國徽黯黯君曰執黨討逆是祖鷗鳳連巢蕭艾同握君曰不退其何能淑退而遠游出而不歸慘慘國門寗能無悲君於民國躬親創造靡捐頂踵提攜保抱國是糾棼羣智草昧君

嘗語我當先存亡而後功罪君之政識如日之朝以學爲藪以黨爲標君嘗語我政客如織治政學者乃如拱璧苟得其人詎以黨界爰師爰友引爲沆瀣君如國民是胞是與槻鋠憲法濬發社會是鐫肺腑君掌教育所規者遠惜哉時艱百不一展國眚日深君嘗語我千年之因今茲之果茲後教育憤造厥因嗚呼至言莫竟端緒已返其眞君嘗語我國際主張掬誠從衆罔傾一方苟有所傾必有所激莫之或將嗚呼痛哉君言在耳國

◀先農壇公園內靈堂▶

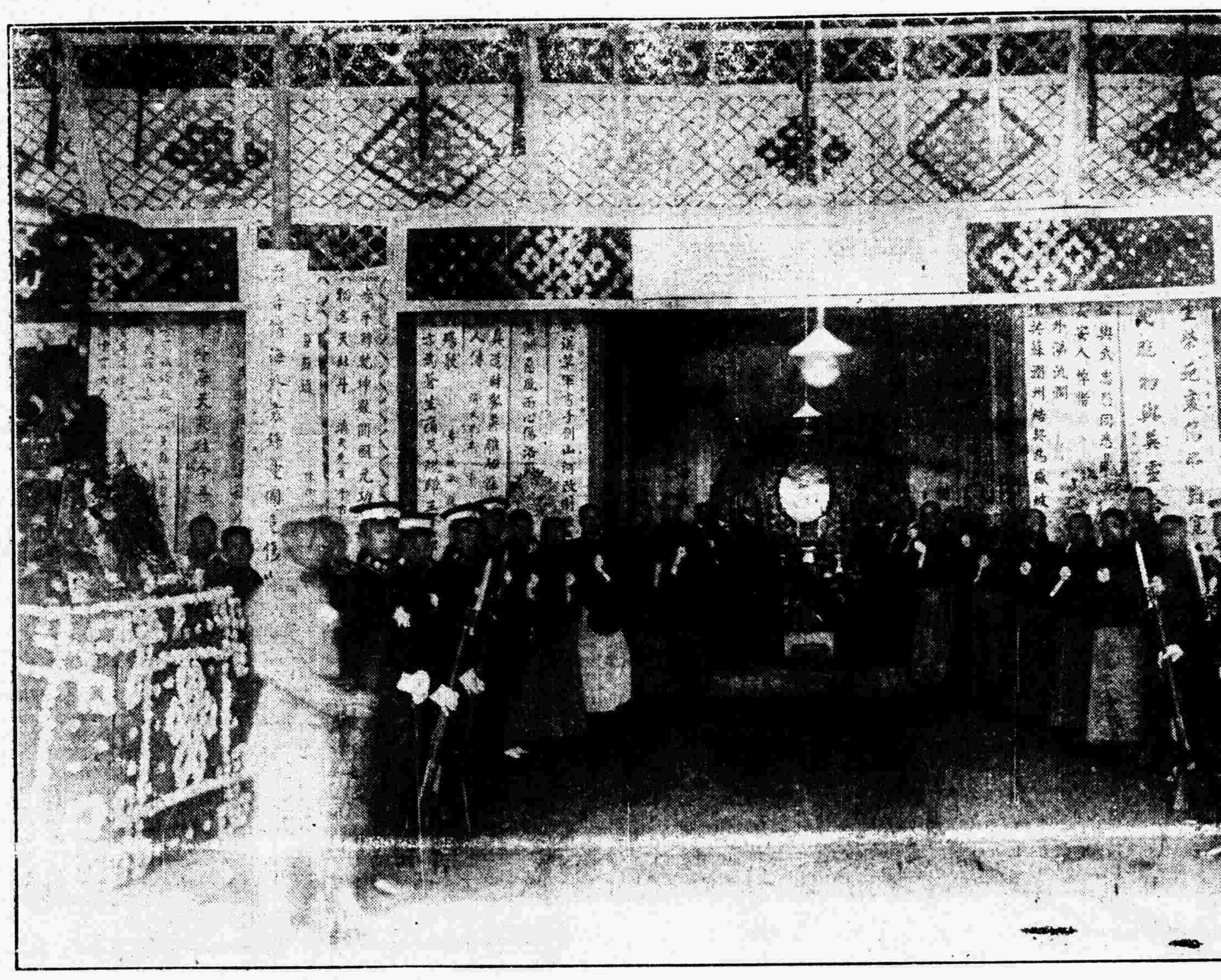

權奄奄今其逝矣神州慘黯國亂如麻不死之痛較死有加嗚呼死者其又奚嗟僕所悼者龍蛇起陸虎豹當關國不十稔君已一棺生也有涯天道寗論僕所悼者風義師友零落生存始與君交同在弱冠推排古今俯仰霄漢春闈聯轡秋雨扶桑縱橫時論流連篇章宗邦之會推君祭酒宜力議壇忝繼君後輩塵滅剌朝雪閉戶君獨招尋靡以郎署抱牘追隨寒暑更迭超超元著霏霏談屑根觸音塵愴焉永訣去歲別君握手夷猶金風戒寒忽忽素秋海水羣飛逝者莫留永慟燕臺哀此高邱樓船萬里巫陽九招魂兮歸來悲風蕭蕭

（五）漢口

（一）迎喪　湯公靈柩於本十七號下午一時由京專車運回鄂省十九號上午十二時半抵漢各界人士赴車站迎接者計達二萬人左右其在學界方面者則有湖北法政學校省立中華大學及附屬小學第二中學國立第一師範第二師範省立高初兩等師範及附屬小學國語專門學校武昌私立模範學校啓黃學校湖北全省地方自治促進會國是研究會及漢口勺庭學校實益中學夏口高初兩等模範小學私立昭德小學民立民新小學永平學校等全體學生其在商界方面者則有同益中段自治會歆生路保安會永平公益社清和保安會清眞自治會小董家巷自治會水果幫自治會四官殿保安會義成社萬全保安會同益下段自治會同益上段自治會外五甲自治會大智門保安會新興保安會日餘學會永安社永濟保安會堤口下段保安會四區公益會寗平保安會普濟保安會慶益保安會公善保安會憂人社公益救患會敦樂社仁義下段保安會黃陂街保安會商會紅十字會慈善會漢口聯合會等全體社員其在軍界者則有第三師步隊一連楚謙永安各船及湖隼魚雷艇海兵其在警界者則有警察第一隊餘如各親友及軍政各機關代表往接者亦復不少均在歆生路分次排列約亘數里之遙由歆生路行至前花樓有日人在對面搭臺拍照全體約停行十分鐘之久餘由黃陂街轉瀠至河街沿路有隄口下段四家殿紅十字會永平寗平黃陂下段各保安會擺案祭奠鞭砲之聲隆隆不絕再由沈家廟上首轉至中路上馬路各處祭奠亦如之及至靈柩抵慈善會後時已五句鐘矣全體迎接人員向簽名簿書到後由治喪事務所招待導入內室俟靈柩安厝完竣分班致祭多有痛哭失聲者靈堂佈置尤極齊整會內露天處均結有素色綵棚懸掛聯幛頗形凄楚藹穆之象憶當辛亥年湯公赴京請願立憲時各界赴送者達萬餘人而此次靈柩歸來迎迓之數亦如之而一爲事業之始一爲事業之終回首前塵不禁泫然涕下也

（二）追悼　湯公追悼會分爲武昌漢口兩處皆於十一月二十二日舉行漢口開會之日各團體與會者有漢口總商會漢口各團聯合會紅十字會慈善等皆特備祭席晚間並有古禮致祭（即徽祭）地方長官到者王督軍因在京未回祇派代表到會財政廳長何佩瑢則兼省長代表到會尚有江漢道尹張履春交涉員吳付賢鎮守使杜錫鈞警察廳長周際芸武昌夏口兩知事等亦皆到會與祭此外更有湯公平日知交數百人先後來祭有痛哭失聲者兼之一時往觀者人山人海鎮守使警察廳均派有軍警彈壓劉園馬路紮有白布牌坊五座其布置喪事誠爲漢口空前所未有者至武昌方面則可分爲兩段記之（甲）佈置情形於漢陽江岸暨司門口王府口三處用松枝紮一牌樓上匾用花穿成（追悼湯公濟武大會）等字左右兩柱亦用花穿成武漢開會地點暨舉行日期等字分紮兩面烈士祠則自轅門起至正殿均滿幔白布殿中懸一布帷中供湯公遺像兩邊係掛軍省署暨各機關各學校輓聯其餘屬個人者則隨到隨掛兩廊像前設香案一上陳各種祭果並有西人送來花圈殿西爲軍樂處殿前爲演說台（係爲演講湯公平生事績）來祭者均由左轅門入右轅門出（乙）開會秩序早八點鐘奏樂開會主祭人向靈位行三獻禮次由禮生引各來賓行三鞠躬禮禮畢即演說湯公事績及遺害情形惟來祠祭奠者必多恐男女擁擠故追悼會籌備事務所特先將各界祭奠時間略爲規定並貼示通衢自早八點起至十二點鐘止爲各行政機關工商各界軍警人員等祭奠時間下午一時起至三時止爲各男學校學生祭奠時間四時爲各女學校學生及女賓祭奠時間五時爲小學生祭奠時間五點一刻再行三獻禮乃即奏樂閉會云

（三）出殯　鄂省人士有議公葬湯公於武昌之西山者一時尚未定議然已決定先將湯公靈柩暫厝於西山其日期本定十一月二十六日後因布置不及又改於二十八日舉行其詳細情形尙未得該地通信容俟續刊

追悼會日先農壇公園大門

▲附錄武漢同鄉祭文

維中華民國七年十一月二十二日蘄水湯先生濟武之喪至自坎拿大達於夏口黎元洪率同湖北紳學軍商各界謹以淸酒庶羞之儀致祭於先生之靈輔言曰龍蛇起陸刼運乘除不有異人孰奠坤輿桓桓湯公委辮中途環球而泣豈祝枌榆惟公篤生於浠之北孝友性成岐嶷自立抉經執傳學期心得史傳百家識之以默萬言倚馬超漢軼唐芥拾靑紫世仰文章公燭韜晦掩抑其光陋彼宿儒習故蹈常洒越東瀛棲遲舍館刻楮三年批郤導窾暇則覘國殷勤懇欵淹貫中西取長補短天亡曼殊光宣之季政由童昏權移婦寺公抱隱憂獨居深喟適應衆推主持諮議朝陽高岡發抒民意彼昏不知諱疾忌醫厳旨切責催促於歸忠而獲謗信而見疑行吟澤畔憔悴湘纍威弧失弦萬民塗炭戍卒夜呼楚人發難武漢上游獸駭魚爛投袂匡扶惟公莫斷指揮若定電激霆驅安內戢外手定規摹大猷犖犖蘇虩噓枯如響斯應秦蜀湘吳喘息未寗死灰旋熖白馬靑絲檀來十萬公曰咄哉有衆勿憚犄角東南遂握全算庶政釐革車書會同憲章大法開誠布公爰執牛耳羣言折衷海內望治喁喁向風先覺先知教權是宰匯彼百川導之東海力闢彎言謬笑愚騃雀巍龍門天下楷模道尺魔丈符命侈陳寒蟬仗馬噤不得呻公燭幾先義恥帝秦折其牙蘖如木自神天廢誰興謬稱復辟平勃交驩同心討逆椽筆淋漓功高陳檄巨蠹神姦敢當霹靂明壇退席四海失望泊長內務綜攬宏綱豈無異趣藎焉心傷披瀝肝鬲茹吐柔剛凡所設施皆本浩氣神完有持誠至無僞宗旨惟一浮雲富貴佛曰涅槃孔曰弘毅乘桴誰從遵海之濱魑魅所喜射工所蹯何物蟲豸殲我良人元衡碎首君叔殞身天乎不憖殞鳳鋤麟江漢湯湯我公再造曾幾何時山川憑弔落日寒冰凄涼素旐湏洞風塵噎蘿論照執紼盈萬返乎舊邦哀笳沸天積淚漲江婦孺走告里不相舂痛惜我公國士無雙魂兮歸來惟桑與梓爲國捐軀雖死不死公之所恫老親暮齒賫恨九京歿而猶視我輩哭公匪爲其私人亡國瘁云乎不悲願公再世爲國龍夔月魄在天終古不虧靈其來格酹此一巵嗚呼哀哉尙饗

◉附錄輓聯

▲急難失良朋傷心鴻雁分行風雨更無相並影　解懸違夙志迴首龍蛇起陸鄉關猶有未招魂（黎元洪）

▲逝者盡如斯魂返東溟應共語　非時來已誤命窮西野更何堪（夏壽康）

▲寇盜忍相侵竟遺交期隔泉路　邱山漫回首自憐歲晚更滄江（梁啓超）

▲人生果何爲怪子誤談國家學　月性實無沒因君一誦涅槃經（莊蘊寬）

▲瀛海路漫漫遽賫重泉回首宗邦膺眷戀　哀時材落落又弱一個傷心吾道更睽孤（汪大燮）

▲匹夫爲十年國事以殉逝者如斯萬淚河山終古痛　兩歲而三哭君家之喪傷哉已矣故人門巷夕陽多（方還）

▲中原如此全非救國初衷避地願居夷隱傷心大好河山仗劍爭思逐鹿　議院分張忝與我公同志臨風揮痛淚問彼物是何蟲豸觸槐應愧鉏麑（王家襄）

▲元禮爲天下楷模道高毀來一老行吟獨憔悴　憲成洵東林領袖人亡國瘁百年世事不勝悲（蕭湘）

▲共國事十年攻錯若石同心若金竊比范仲淹韓琦勉爲諍友　去鄉關萬里泰山其頹梁木其壞繼麥堅尼林肯殲我良人（孫洪伊）

▲開創不言功更爲國求艾謀臍生涯苦送七年病　存亡俱出夢非有力銷鋒鑄鐻吾黨休貪再世緣（蒲殿俊）

▲求仁得仁生不能容死亦何怨　知我罪我今無足論後猶有人（籍忠寅）

▲觀瀑意閒閒豈期噩耗先傳十日勝游成故事（先生歿前十日自奈以卡辣遺書言觀瀑甚怡後歸櫬八日書始達讀之愴然）　憂時心悄悄太息長才未竟千秋公論有餘哀（張志潭）

▲大陸起龍蛇公非武元衡竟罹浩刦　九關多虎豹我懷屈正則爲賦招魂（謝遠涵）

▲國家已山盡水窮我公而健在來日雖難尙希三五同心祈永命　朋友論私情公誼吾黨勿徒悲此仇未雪儘有百千輓語等虛文（梁秋水）

▲秉吾正義侃侃不撓大丈夫豈苟全性命　如此橫流滔滔皆是天下事將付與誰何（張東蓀　陳敬第　張烈）

▲游蹤道出瀋陽相與過廛市瞻殿廷孰知智慮明防墨寶長留儼成讖語　驀地變生坎埠迄今檢遺函讀哀狀迴憶深譚劇論此情如昨奚以爲懷（袁金凱）

▲黨派起蜀洛之爭分門別戶終不免兩敗俱傷惜哉元祐君子黨　才能爲絳灌所嫉置散投閒竟越在殊方以死已矣賈生天下才（楊會康）

▲誰云魑魅魍魎可與同羣天道是耶非耶環顧九州都無乾淨　佛說水火刀兵皆爲解脫衆生夢爾幻爾俯視三界忍入涅槃（李開侁）

▲祇有百憂悲後死　更無一字哭先生（陳發山）

▲哭君有萬語千言筆禿聲嘶寫孤指　吾黨記九月一日風號海泣是何時（黃羣）

▲君以文章示我始相與投契於鄰邦出處同翔十載各如心嚮往　身當政治旋渦即不應重惜其生命是非別白千秋留待史權衡（孟森）

▲毅然爲天下先豈料北轍南轅我願未酬人已苦　傷哉以吾兒續何時乾旋坤轉衆心不死魂同歸（胡瑞霖）

▲後死亦何爲哀殘身世破碎河山方寸早灰哀思少　書生能吐氣奮袂鶴樓橫戈馬廠七尺雖僵俠骨多（周大烈）

▲盜殺武元衡總爲有才天不宥　誰歟嚴仲子即非修怨國何堪（林志鈞）

▲舊事在盧雪櫻雲客意淒涼湖海十年空感舊　魂魄如冥鴻化鶴鄉心迢遞煙波萬里此招魂（陳國祥　蹇念益）

▲死生亦大矣哉泰山鴻毛各從厥志無端而推刃同胞中道壞長城君目不瞑我心滋戚　毀譽何常之有天下後世豈無公論華竟是犧身爲國大星沈絕海碧血萬里靑史千秋（駱繼漢）

▲湘纍孤憤漆室哀吟蕭寺溯游蹤花前曾灑傷時淚　王粲登樓蘭成去國逢山懷故劍海外爭傳感逝詩（曹經沅）

▲白日走魑魅當關臥虎狠公乃欲範我馳驅祇此已非所以自全之道　出處繫安危存亡關氣運天苟猶來福中國奈何忍使溘然而戕其生（汪勃）

▲生爲人傑死作鬼雄曾云大患有身欲舉冤親平等視　珠海銷英金山遺恨又見重洋歸櫬從知造化忌才多（周紹昌）

▲春秋討賊必推禍原問罪人何來豈容以鉏麑自戕終懸疑案　史氏哀賢大書盜殺溯功業所始當不忘武昌首義特表公評（錢家治）

◉記者按湯公輓聯約有千餘對茲先摘錄一小部分餘俟異日續登

◀靈櫬出京時途中行列▶